PRIMER AÑO — Núm. 224. [illegible]GADO Dirección, Redacción y Administración: AVENIDA DE MAYO 769 Buenos Aires, Jueves 7 de Septiembre de 1916

Todas las cartas destinadas a la Redacción deben ser dirigidas al Director.

Como el diario no puede responsabilizarse por los manuscritos que se le envíen, ruega a los autores guarden copia de ellos.

Dirección Telegráfica: EPOCA; Buenos Aires

Teléfono: Unión Telefónica 5194-95-96-97-98, Avenida

La Epoca

PRECIOS DE SUSCRIPCION

CAPITAL

$ m|n. Un mes 1.70 — $ m|n. Tres meses 5 — $ m|n. Seis meses 10 — $ m|n. Un año 20

PROVINCIAS

Un mes 3 — Tres meses 6 — Seis meses 12 — Un año 24

EXTERIOR

$ oro Un mes 2 — $ oro Tres meses 6 — $ oro Seis meses 12 — $ oro Un año 24

Número del día 0.08. — Número atrasado (dentro de los 30 días) 0.20—De fechas anteriores 0.50.

LA EPOCA se envía directamente por correo a toda persona que lo pida acompañando el importe correspondiente. Los pedidos de suscripciones para el interior de la República se atenderán por cualquier número de días a razón de 0.08 por ejemplar.

VEASE EN LA PAGINA FINAL LA INFORMACION DE ULTIMA hORA

7 DE SEPTIEMBRE DE 1916

El proyecto Cantilo

El debate parlamentario sobre la escuela intermedia ha rebasado considerablemente los límites del asunto. Actualmente, discútense en el recinto planes educacionales que abarcan desde la enseñanza elemental hasta la universitaria. Ha ocurrido algo análogo a lo que acontece en las guerras: la generalización de un encuentro aislado alrededor de una posición secundaria, da lugar a una grande y decisiva batalla. Aunque en este caso la extensión del combate verbal parece primar sobre su intensidad; por lo menos, nada hace creer que el encuentro resulte decisivo y que del largo debate salga una orientación fija para la enseñanza argentina. Cierto que la mayoría de los diputados que han tomado parte en el torneo no parecen haberse preocupado mayormente de coordinar el debate, conduciéndolo hacia una finalidad orgánica y eficaz. Lejos de ello, han procedido un poco a lo franco-tirador, haciendo fuego contra el adversario más inmediato para retirarse una vez agotada su provisión de cartuchos. En esa forma desaliñada de controversia los discursos han seguido a los discursos, las rectificaciones a las afirmaciones y a las réplicas las contrarréplicas; indicaciones incidentales han derivado el asunto de su cauce principal, polifurcándolo en pequeñas acciones secundarias. En el momento actual, el debate corre desbocado y nadie parece capaz del esfuerzo de síntesis y de lógica necesario para restituirlo al camino que no debió abandonar.

Hubo un momento, empero, en que fué ofrecida a la cámara una solución acertada y eficaz. Nos referimos al proyecto presentado y ampliamente fundado por el diputado radical señor Cantilo en la sesión del viernes 1.o de setiembre. Por desgracia, la discusión parlamentaria había asumido ya ese ritmo vertiginoso que continúa empujándole hacia quién sabe qué fin, y pasó aceleradamente frente a la fórmula que se le ofrecía. Todo hace creer, sin embargo, que la cámara considerará el proyecto del señor Cantilo, no sólo por ser la exclusiva resultante práctica de la desmesurada batalla verbal, sino porque su articulado propone una bien orientada puerta de salida al laberinto de teorías educacionales expuestos en la cámara.

Por más que sea muy difícil coordinar los diversos puntos de vista expuestos a lo largo del debate, parece visible que la mayoría de la cámara acepta, en principio, la insuficiencia de nuestra organización escolar y aspira a una modificación de los métodos educativos actuales, en orden a hacer más eficiente la preparación general de la juventud. Hasta aquí, salvo divergencias de detalle, la mayoría parlamentaria está de acuerdo. Infortunadamente, esa buena inteligencia expira donde comienza. Porque puesta a estudiar la cuestión, la cámara se ha creído lo suficientemente iluminada para resolverla en su recinto y no ha vacilado el improvisar soluciones para un problema que las naciones más adelantadas del mundo, donde la técnica pedagógica es más nutrida y sólida que entre nosotros, no han solucionado totalmente todavía. Error perfectamente argentino, desde luego, que ha provocado una inmediata afluencia de planes esbozados orateriamente, más a título de crítica de los actuales que con intención realmente constructiva. El resultado es visible. La cámara, que ha podido poner en la mesa de la autopsia el cuerpo de la organización educacional argentina, padece la peligrosa ilusión de creer que de allí puede salir un organismo nuevo y cabal, suficiente a todos los anhelos y lleno de incalculables posibilidades benéficas. Cada diputado cree necesario atribuir su grano de arena al edificio que se proyecta y en esa concurrencia generosa pero imprudente de ideas más o menos claras o personales la discusión se alarga infructuosamente.

El proyecto del diputado Cantilo, en cambio, previene contra los peligros de una improvisación condenada al fracaso. Su autor se ha dado exacta cuenta de que ciertos asuntos no se resuelven mediante teóricas disertaciones sino con el concurso de hechos experimentados. Esto es, que las cosas que se crean para la vida deben ser sugeridas por el estudio inmediato de la vida misma. Por eso, proyecta el nombramiento de una comisión cuya competencia técnica estaría garantizada por la presencia de las más altas autoridades que en materia educacional cuenta el país y cuya orientación práctica sería asesorada por la experiencia de los hombres más aptos por su personal conocimiento de las exigencias comerciales e industriales de la nación. Es decir, previene los riesgos de un plan excesivamente preceptista, contrabalanceándolo con la influencia que en su confección atribuye a altos representantes del comercio y las industrias nacionales. En esa forma, el proyecto Cantilo aprovecha la experiencia de otros países, que procedieran en idéntica forma, completándola con algunos detalles sugeridos por particulares estudios sobre ciertas características sociales argentinas y su notoria versación en cuestiones de instrucción pública.

La excelente acogida que en los círculos universitarios y educacionales en general ha obtenido el proyecto Cantilo sería una caución más de su eficacia esencial, si ésta no resultaría perceptible hasta para los profanos en la materia. El largo debate que se prolonga en la cámara demuestra que ésta no se halla capacitada para solucionar tamaño problema. Y conste que ésto no es un reproche; ya que rara vez un cuerpo político posee las aptitudes necesarias para resolver asuntos técnicos. De modo que la cámara no debe insistir en una tarea que excede a sus fuerzas y al tiempo de que dispone. Se ha abocado a un problema de gobierno que no puede ser solucionado por sorpresa, sino mediante largos y meditados estudios. Ya ha probado la cámara su interés por el perfeccionamiento de la instrucción pública en el país; daría una nueva prueba de patriotismo y cordura suspendiendo una polémica inconducente. Y sería tan ilusorio como peligroso confiar en la excelencia de una improvisación que pueda salir de este debate acalorada. Conviene, entonces, abrir un compás de espera; respetar lo existente hasta que pueda modificárselo ventajosamente. Y para llegar a tal resultado el proyecto Cantilo brinda una solución oportuna y eficaz.

Aniversario brasileño

LA PROCLAMACION DE IPIRANGA

Hoy festeja el Brasil una fecha memorable en su historia política. La proclamación de su independencia, efectuada el 7 de septiembre de 1822, en las márgenes del río Ipiranga, nombre que desde entonces adquirió una significación prestigiosa en los anales de aquel culto pueblo.

Contrariamente a lo ocurrido en todos los otros países de América que solo lograron emanciparse después de prolongadas y sangrientas luchas, la independencia brasileña fué lograda sin derramar sangre. Fué una transición tranquila, que respondió casi a un propósito deliberado del monarca de Portugal, don Juan VI, que dió por resultado dar la corona del imperio a su hijo, don Pedro I, monarca amable de cuyas virtudes bondadosas guarda el Brasil perenne recuerdo. Cabe recordar que las grandes transiciones políticas se han efectuado, en aquel país, sin esos preludios sangrientos de la guerra civil. Así como se independizó tranquilamente, pasando a ser de colonia portuguesa a imperio, pasó del régimen imperial a la constitución republicana, sin que el cambio exigiese víctimas, circunstancias que hablan mucho en favor de la cultura política de aquel pueblo.

Convertido hoy en uno de los países más importantes y progresistas de América puede celebrar con orgullo su fecha histórica, que ha determinado su prodigioso engrandecimiento político, social y económico y en tal ocasión no pueden faltarle las simpatías de todas las naciones del continente, de la nuestra sobre todo, que ve en el Brasil un país amigo, ligado al nuestro por múltiples lazos de afectuosidad y de interés.

El día de hoy, como informa el telegrama adjunto, ha sido festejado con entusiasmo en el Brasil, exteriorizándose el justo orgullo de aquel pueblo por el progreso y la grandeza alcanzada.

RIO DE JANEIRO, septiembre 7. — Todos los diarios se ocupan de la fiesta patria de hoy, que recuerda el histórico suceso a orillas del Ipiranga.

Publican con tal motivo los retratos de Don Pedro, Don Juan, José Bonifacio y otros patricios que intervinieron en el acontecimiento o aparecieron después.

La ciudad se halla embanderada y las calles desde temprano se vieron muy concurridas.

Numeroso pueblo se trasladó para la quinta de Boa Vista y Campo de San Cristóbal, donde más tarde apareció el presidente de la república, doctor Wenceslao Braz y sus ministros para pasar revista a las tropas.

El primer magistrado, teniendo a su lado al ministro de la guerra general Cayetano Faria y en su frente al secretario de la presidencia, doctor Helio Lobo, pasó en carruaje por frente a las tropas que en un total de 8000 hombres formaron en Boa Vista.

Luego se dirigió al pabellón existente en el Campo San Cristóbal, en el cual rodeado por sus ministros, diplomáticos, legisladores y numerosos invitados especiales, asistió al defile de las mismas fuerzas, que fueron comandadas por el jefe de la quinta región general Besouro.

Los ascensos en la armada

CONSIDERACIONES SOBRE EL PROXIMO DECRETO

El ministro de marina prepara, a estas horas, el decreto de ascensos en la armada nacional. Como es notorio, el ministro piensa retirarse y ese decreto — salvo que ocurra una nueva varadura a alguno de nuestros barcos de guerra — será la última manifestación de su actividad en el departamento de marina y el coronamiento de su larga y resistida gestión ministerial.

A pesar de la discreción habitual del ministerio, se traslucen los nombres que contendrá el decreto, conocimiento que ha producido en la armada impresiones desfavorables, puesto que se han advertido exclusiones de jefes y oficiales meritorios, de intachable carrera, lo que no abona por cierto el espíritu de ecuanimidad que tendrán las promociones.

Como debía ocurrir fatalmente, el ministro no ha podido substraerse al imperio de sus simpatías y animosidades personales, modalidad que ha caracterizado su larga actuación ministerial y el decreto será el reflejo de toda su obra, que lo ha puesto tantas veces en trance de error o de equivocación. Debemos, sin embargo, reconocer por esto mismo, una virtud al ministro de marina: es consecuente.

El decreto en ciernes está encuadrado dentro de esa consecuencia y sería tarea fácil hacer la lista de los que serán ascendidos con una sencilla operación, alineando los nombres de los jefes y oficiales que forman el círculo familiar del ministro y de los que, en los largos años que desempeña su cartera le han manifestado su adhesión, su reconocimiento o su admiración.

Tal sistema de promover, forzosamente, no puede significar ecuanimidad y justicia e impone selecciones que no concuerdan siempre con lo que exige el progreso y el prestigio de la armada. Porque, aún cuando resulten ascendidos jefes y oficiales de positivo mérito, como los hay entre los que figurarán en el próximo decreto, los hay también que no tienen otro prestigio y otro antecedente que una razón de simpatía ministerial.

La simpatía suele ser ciega y olvidadiza, por afecto, de los defectos de los agraciados por ella. Nada más noble en el terreno personal pero nada también más peligroso que esa ceguedad cuando hay una conveniencia pública por medio.

El decreto, como decimos, está casi listo. Se sabe más o menos lo que contendrá. La impresión en la armada, por lo que ha podido trasparentar de él, es desfavorable. Y nadie extraña la actitud del ministro, que, como decimos, es consecuente con su obra, y tampoco puede asombrar que el último acto de su lárga carrera ministerial no signifique ni una pequeña reparación a tantos errores cometidos.

COLOCACION DE TITULOS ARGENTINOS

Exito de la operación

La colocación de títulos de crédito argentino interno, iniciada recientemente por el Banco de la Nación, continúa efectuándose con éxito, siendo numerosas las solicitaciones.

Se trata, por lo general, de pequeñas cantidades, circunstancia que precisamente evidencia aquel éxito, ya que demuestra que es el ahorro popular el que se está empleando en las inversiones y no se trata de especulaciones capitalistas.

En atención a muchos pedidos que han llegado a la gerencia de la institución, el directorio del Banco ha resuelto facultar a las sucursales del mismo para colocar los títulos entre sus clientes, con lo cual se interesará a toda la clase ahorrativa del país en una operación que es conveniente tanto para el gobierno como para los particulares.

La varadura del Rivadavia

Nuevos detalles del suceso

Aún cuando se ha querido desvirtuarlas en parte, todas las informaciones que hemos dado sobre la varadura sufrida por el acorazado Rivadavia, el día 30 de agosto último, han quedado confirmadas. Y también ha quedado confirmado que se manifestó, en aquella ocasión, una deficiencia que el ministerio tratará de establecer por medio de comisiones investigadoras.

Nuevas informaciones nos han puesto al corriente de ciertos detalles que evidencian lo que decimos y que muestran como ha hecho escuela la costumbre de disimular lo que ocurre en la armada puesta en práctica por el ministerio.

Cuando el Rivadavia encalló, el comando del buque, creyendo que saldría fácilmente del paso, trató de ocultar el hecho a los comandos de los otros buques e hizo señalar, no que había varado sino que existía una equivocación de rumbo. A esta circunstancia obedeció que el Belgrano y el 9 de Julio virasen, evitando un choque, pero en el acorazado Moreno se creyó en una equivocación del señalero y el barco continuó la marcha, pudiendo apenas detenerse a 30 metros de la popa del Rivadavia. La ocultación que se quiso hacer casi ocasionó como se ve, un desastre, así como la reserva del ministerio ha hecho que se averiguase más de lo que hubiera ocurrido normalmente. De que es, esa una mala política, queda demostrado.

Aun hay otro detalle que indica que no se cumplen, en la armada, disposiciones que ha establecido el ministerio tan estrictamente que todavía se recuerda un memorable conflicto.

A bordo del Moreno se hallaba un civil, a pesar de todas las prohibiciones de que viajen civiles en los barcos de guerra en maniobras. ¿Dónde ha quedado la inflexibilidad del ministro y el respeto a los reglamentos ferréamente impuestos otrora a un jefe y legislador?

El civil que se hallaba en el Moreno, al advertir lo que ocurría no pudo detener una exclamación.

—A nosotros, que hacemos "yatching" por afición, no nos ocurren estas cosas. ¿Cómo pueden ocurrirles a ustedes que no hacen otra cosa todos los días?

La exclamación, que fué recibida como un baño de agua fría a bordo del Moreno es todo un juicio. El que han hecho ya todos los que se han enterado de aquel increíble accidente.

Delincuencia y benignidad oficial

La minuta sancionada ayer por la legislatura correntina viene a corroborar todo lo que no hace mucho dijera este diario acerca del deficiente funcionamiento de la policía y la justicia en aquella provincia. El hecho, observado asimismo por algunos diputados independientes, provoca serias inquietudes en la legislatura, desde donde se advierten claramente los orígenes de ese relajamiento de la moral en las instituciones citadas. Para mejor, el ejecutivo de Corrientes concedió últimamente algunos indultos en condiciones bien discutibles. Como se ve, Corrientes resulta una especie de pareja para los delincuentes; a una policía tolerante se adiciona una justicia benigna y cuando un malhechor no ha podido escapar a las gruesas mallas de la una ni beneficiar de la otra, le queda todavía el recurso del indulto. Parece que este último no falla jamás.

Pero las extralimitaciones del Ejecutivo en el uso de la prerrogativa constitucional ha suscitado la reacción. Después de un largo debate en que el ministro de gobierno de la provincia y algunos diputados adictos a la situación fracasaran en defensa del decreto de conmutación de penas, la mayoría de la legislatura, a moción del diputado radical interpelante, sancionó la siguiente minuta de comunicación al Ejecutivo: "Que vería con agrado que el P. E. en adelante y hasta tanto se dicte la ley respectiva, interprete y aplique con más discreción el inciso 6.o del artículo 125 de la constitución de la provincia."

Esta sanción poco usual señala claramente el estado de ánimo reinante en Corrientes ante el auge de la delincuencia estimulada por la benignidad oficial. La selección es severa pero merecida. Solo falta que sea aprovechada.

LEGACION ARGENTINA EN EL BRASIL

Separación del canciller del consulado

Un telegrama de Río de Janeiro nos hace saber que el encargado de negocios argentino en aquel país, ha procedido a suspender al canciller del consulado en Río, señor Navas.

La medida puesta en práctica por el doctor Correa Luna se funda en el hecho de que dicho canciller, incurriendo en indiscreciones imperdonables, en un reportaje periodístico ha hecho apreciaciones sobre la actuación del doctor Luis Martín de Souza Dantas como ministro de relaciones exteriores.

Si esta salida de tono del señor canciller es exacta, el doctor Correa Luna ha procedido de acuerdo con las circunstancias, faltando ahora, solamente, que nuestro ministro de relaciones exteriores, doctor Murature, tome la intervención que le corresponde, aprobando la conducta del encargado de negocios argentino en Río y separando definitivamente de sus funciones a un empleado que tan poco se aviene con las discreciones que son de rigor en el ejercicio de los cargos diplomáticos.

Empleados municipales

Los sueldos del mes de julio

A esta altura del mes de septiembre, el intendente recién se ha dignado ordenar la liquidación de los sueldos del personal de obras públicas, correspondientes al mes de julio, y, por lo tanto, de agosto también. El intendente, sin embargo, ha cobrado hace ya rato ambos meses.

El retraso en este pago es ya de por sí condenable; pero lo será mucho más si advertimos que los empleados que cobran por el Banco municipal han percibido ya sus emolumentos del mes de septiembre. Los que no cobran, pues, sus sueldos sino cuando ya los tienen ganados, deben aguantar contingencias de especie de la que mencionamos. Mientras tanto, como hemos podido comprobar nosotros mismos, la mayor parte de ese personal que tarda tanto en cobrar, como no tiene rentas malbarata sus sueldos a la caravana de usureros que discurre por los pasillos de la intendencia.

Escalatón del magisterio

Dijimos anteriormente que los subinspectores técnicos de instrucción primaria se encuentran en una situación anómala, que urge remediar. Colocados entre los inspectores y los directores, con menos sueldo que éstos y con las mismas funciones que aquellos, resulta una posición intermedia — la palabra está de moda.

Sostuvimos también que la única solución razonable que corresponde es colocar a esos funcionarios en la categoría de la misión que desempeñan, vale decir haciéndolos inspectores en las mismas condiciones que sus compañeros de tarea.

Alguien por las esferas oficiales propicia la idea de hacerlos inspectores de tercera; no nos parece una solución satisfactoria, sería simplemente aminorar el mal, pero no se evitarían los inconvenientes que hemos señalado; por otra parte, no sería tampoco equitativo desde que no estaría recompensada la función en la forma que corresponde. Insistimos en nuestra opinión: es necesario que los diez subinspectores pasen a ser lisa y llanamente inspectores técnicos, salvando así un error anterior, sea en la creación de esos cargos como pretenden unos, o en la designación de las personas como señalan otros, pues dada la situación de hechos creada no es posible, ni discreto, ni lógico volver hacia atrás.

Algunos directores de escuela superior piensan que esa elevación perjudicaría sus legítimos intereses; están en evidente error. Serían ellos perjudicados si al vacar uno de los puestos existentes en la actualidad se ascendiese a un subinspector, pero no creándolos nuevos. Por el contrario, esos diez cargos creados, hacen aumentar la probabilidad de ascensos futuros a los directores, mientras que dejando las cosas existentes tal como están, siempre se producirá la lucha entre subinspectores y directores, la que, en la práctica se decide, ya lo sabemos, por las influencias de más peso.

Arguyen los directores que los actuales subinspectores han llegado al cargo desde puestos subalternos y por lo tanto deben ser propuestos a ellos en las futuras promociones. Pero aceptar tal procedimiento es llegar a la situación sin salida que anteriormente indicamos, por lo que examinadas con tranquilidad todas las circunstancias no cabe, equitativamente, más salvación que la apuntada.

Y desde que de ascensos se trata conviene recordar a otros funcionarios meritorios que también desempeñan cargos de inspección y sin embargo no son tenidos en cuenta por la superioridad en las oportunidades debidas; nos referimos a los inspectores de escuelas particulares. Entre ellos hay distinguidos maestros, llenos de méritos, con títulos y años de servicios sobrados para cualquier ascenso. No obstante permanecen inmóviles en su modesto cargo, sin esperanza, próxima ni lejana, de la anhelada mejora a pesar de su empeño y dedicación a la carrera y de los prestigios ganados en ella.

Partido Radical de Jujuy

EL EX GOBERNADOR PEREZ Y EL DOCTOR CLAROS

Hace más de dos años el diario oficial de Jujuy, abrió una campaña difamatoria contra los miembros más caracterizados del partido radical de esa provincia, especializándose con el presidente del comité central doctor Ernesto Claros.

De esos ataques fué responsabilizado el gobernador, comandante Pérez, por cuanto diversas circunstancias descartaban de tramitaciones de ese carácter a las personas que figuraban al frente del diario.

Como por la posición que el comandante Pérez ocupaba no era procedente, entonces, una gestión de honor, el doctor Claros aplazó ésta para el momento en que cesara en las funciones gubernativas, y consecuente con esa decisión le envió ayer sus padrinos.

Los doctores Teófilo S. de Bustamante y Raúl Bertres, en el desempeño de esa misión, requirieron las debidas explicaciones o una reparación por las armas, de las ofensas de que hizo objeto el diario oficial al doctor Claros, y los doctores Arturo Paliza Mujica y Napoleón Alvarez Soto, representantes del comandante Pérez, las dieron en términos satisfactorios.

Manifestaron, según el acta firmada, que "no tenían inconveniente en declarar que su ahijado no solamente no es autor, ni inspirador, de esos artículos, no considerándose, por consiguiente, responsable de ellos, sino que lejos de eso cuadra a su caballerosidad expresar en este acto, como lo hizo públicamente otras veces, que los condena y recrimina, mucho más cuando como en el caso que motiva esta cuestión, le consta que los cargos contra el doctor Claros, a quien estima, son inexactos".

La solución del asunto, satisfactoria para el doctor Claros, pone en evidencia la clase de medios periodísticos con que los oficialismos del régimen combaten a los hombres de la oposición radical.

Es condenada hasta por los mismos que defendía, que hoy no quieren solidarizarse con sus excesos.

Por lo demás, la situación del Dr. Claros lo pone a cubierto de los excesos de lenguaje de sus adversarios, como demuestran las declaraciones transcriptas.

Crisis bonaerense

La cartera de Hacienda

Hasta estos momentos, permanece todavía acéfalo el ministerio de Hacienda de la provincia. El gobernador no ha encontrado aún quién quiera hacerse cargo de ella y, por lo visto, ni aún sus facultades cinegéticas han dado eficaces resultados para el caso.

No puede decirse que haya muchas personas dispuestas a "sacrificarse" por el mandatario. Los ofrecimientos se han ido declinando uno a uno, esperándose como último recurso la contestación del doctor Ernesto Weigel Muñoz, que según noticia es la última persona a quien se le ha ofrecido la cartera.

Ser ministro de la provincia es, al parecer, cosa de bemoles. Y ser ministro de hacienda, sobre todo. Porque, pese al "financierismo" del gobernador la economía bonaerense anda como la mona, según el gráfico refrán vulgar, y hacerse cargo de ella es meterse en serios y agotadores apuros.

Pueda, sin embargo, que haya un temperamento capaz de echar sobre sus hombros tal fardo y la crisis se resuelva de un momento a otro.

ESTADOS UNIDOS Y SUD AMERICA

MARINAS DE CABOTAJE

La escasez de barcos mercantes planteada por la conflagración europea, ha hecho que en América se intensifique la necesidad de poseer marinas de cabotaje que permitan servir eficazmente el desenvolvimiento del intercambio comercial. A este particular durante los últimos tiempos han surgido diversas iniciativas. Y en los Estados Unidos el capitalismo se ha preocupado seriamente de este asunto, tratando de fundar compañías de navegación que faciliten las comunicaciones entre ese país y los pueblos latinoamericanos.

Ya en ocasiones anteriores noticiamos la constitución de algunas empresas de esta clase. Y hoy debemos anunciar la de "The Philadelphia and South América", con un capital de un millón de libras y de seis embarcaciones de gran tonelaje. El primero de estos buques saldrá el 15 del entrante mes rumbo al Río de la Plata, y tocará en Río, Santos, Montevideo y Buenos Aires.

La paralización del tráfico comercial con Europa ha abierto como se sabe en nuestros pueblos un gran mercado a los productos norteamericanos. Muchos de los artículos que antes se recibían del viejo mundo nos llegan ahora de la Unión. De suerte que la incorporación de esta nueva compañía a las actividades navieras repercutirá favorablemente a lo largo de la economía de los dos continentes, contribuyendo además a hacer más sólidas las relaciones comerciales.

Por eso la noticia es muy halagadora y sirve para patentizar una vez más las orientaciones de América, en orden a resolver por sí misma los problemas que afectan su vida financiera y progresista.

EL CONFLICTO DE LOS ENFERMEROS

SU ESTADO ACTUAL

Continúa, creciente, la agitación entre los enfermeros de los hospitales municipales, a la expectativa de lo que se resuelva en el conflicto planteado con motivo de la resolución que comentamos ayer, tendiente a sustituir, con mujeres, el personal masculino de dichos establecimientos. La actitud hasta ahora es tranquila, pues se espera que alcanzará resultado la gestión pacífica emprendida por el doctor González Patiño, que los representa, ante las autoridades municipales. Si esas gestiones no dan resultado, todo el personal, sin distinción de sexo, está dispuesto a recurrir a la huelga, que traería, como se comprende, una situación intolerable.

El doctor González Patiño se entrevistará esta tarde con el intendente municipal para evitar tan extremo recurso.

Por su parte, los enfermeros y todo el personal interno de los hospitales continúan organizándose, para constituir una sociedad, habiéndose designado el día lunes próximo, a las 8 p. m., para celebrar su primera reunión, que se efectuará en el local del Orfeón Español, situado en la calle Piedras 534.

COMISION DE REDUCCION DE INDIOS

Por el ministerio del Interior se ha dado a conocer un decreto aceptando la renuncia presentada por los señores doctor Rafael Herrera Vegas, Manuel A. de Uribelarrea, Emilio de Anchorena y doctor Leonardo Pereyra Iraola del cargo de miembros de la comisión financiera honoraria de la reducción de indios.

Beneficios ferrocarrileros

Durante la semana que terminó el día 3 del corriente mes el ferrocarril Oeste tuvo 572.500 pesos moneda nacional de ingresos, lo que representan 103.050 pesos de aumento sobre lo recaudado en igual semana del año anterior. Desde el 1.o de julio del corriente año, los ingresos de este ferrocarril fueron $ 5.106.700 m|n., lo que representan 389.300 pesos moneda nacional de aumento sobre lo recaudado en igual período del año 1915.

Adoquinados suburbanos

La política administrativa del intendente

Mientras espera de la comisión municipal su respectiva sanción el proyecto por el cual se suprime por ahora la ordenanza que ordena el adoquinado en los barrios suburbanos; mientras está a estudio de la comisión correspondiente de la cámara un proyecto relativo al mismo asunto del Dr. Melo; mientras se ha dispuesto que todo el despacho de la intendencia esté listo y al día a objeto de poder renunciar el cargo de principio del mes entrante, el jefe de la comuna sigue llamando a licitación para la construcción de afirmados en las afueras de la ciudad.

En verdad que este afán por realizar tales contratos en dichas circunstancias resulta sugerente y extraordinario. Y diríase que hay un interés especial en que ello se realice, ya que no se ve por ninguna parte la urgencia que puede existir para obligar a los dueños de terrenos desgraciadamente desvalorizados, o efectuar una obra que les resulta en la generalidad de las veces de mucho mayor precio que la propiedad que poseen.

Alguna ocasión, refiriéndonos a este mismo punto, patentizábamos los grandes perjuicios que acarrea el cumplimiento de la ordenanza de afirmado en las actuales circunstancias para los que tienen sus lotecitos de tierra en las afueras de la ciudad. Y probábamos la situación violenta en que los colocan, debido precisamente a que la crisis económica se mantiene todavía firme, sobre todo entre el elemento obrero que es al que más directamente afecta la medida. Sin embargo nuestras reflexiones no parecen haber sido pesadas por el intendente, que persiste en una actitud censurable con flagrante perjuicio para los modestos habitantes de la capital.

Creemos, por eso, pues, que la comisión municipal, debe aprobar cuanto antes el proyecto por el cual se suspende por ahora el adoquinado en los barrios suburbanos, donde no es de absoluta necesidad llevarlo a cabo por ahora.

Sería esta una actitud acertada y a todas luces encomiable. No es posible que el público tenga irrevocablemente que ser víctima de la desastrosa política administrativa del intendente.

Elecciones santafecinas

NUEVOS RESULTADOS

SANTA FE septiembre 7. — Terminó ayer la junta electoral nacional el escrutinio del distrito Rosario, con el resultado siguiente:

Departamento Rosario. — 2.a sección: doctor Caballero 407; doctor Zavalla 339; doctor de la Torre 508; doctor Crouzeilles 429; señor Ruiz 133; señor Rodríguez 144.

Tercera sección: doctor Caballero 657; doctor Zavalla 560; doctor de la Torre 578; doctor Crouzeilles 765; señor Ruiz 181; señor Rodríguez 185.

Cuarta sección: doctor Caballero 674; doctor Zavalla 634; doctor de la Torre 566; doctor Crouzeilles 517; señor Ruiz 252; señor Rodríguez 258.

Quinta sección: doctor Caballero 689; doctor Zavalla 625; doctor de la Torre 674; doctor Crouzeilles 593; señor Ruiz 199; señor Rodríguez 204.

Sexta sección: doctor Caballero 905; doctor Zavalla 881; doctor de la Torre 562; doctor Crouzeilles 534; señor Ruiz 196; señor Rodríguez 194.

Séptima sección: doctor Caballero 601; doctor Zavalla 585; doctor de la Torre 487; doctor Crouzeilles 473; señor Ruiz 191; señor Rodríguez 199.

Octava sección: doctor Caballero 691; doctor Zavalla 63; doctor de la Torre 498; doctor Crouzeilles 468; señor Ruiz 177; señor Rodríguez 179.

Novena sección: doctor Caballero 770; doctor Zavalla 746; doctor de la Torre 461; doctor Crouzeilles 435; señor Ruiz 157; señor Rodríguez 157.

Décima sección: doctor Caballero 328; doctor Zavalla 324; doctor de la Torre 259; doctor Crouzeilles 254; señor Ruiz 53; señor Rodríguez 53.

Escrutados los distritos de campaña del departamento Rosario, los resultados finales son los siguientes:

Doctor Caballero, 8.305 votos; doctor Zavalla, 7.817; doctor de la Torre, 7.424; doctor Crouzeilles, 6.854; señor Ruiz, 2.442; señor Rodríguez, 2.488.

SANTA FE, septiembre 7. — La situación actual de los candidatos, es como sigue:

Dr. R. Caballero	11.145 votos
Dr. J. Zavalla	10.529 "
Dr. L. de la Torre	8.573 "
Dr. J. Crouzeilles	7.936 "
Sr. C. Rodríguez	4.006 "
Sr. L. Ruiz	4.895 "

Hoy prosigue el escrutinio, siguiendo el orden alfabético de departamentos.

LA GUERRA EUROPEA

SITUACION POLITICA

ZAIMIS SIGUE CONFERENCIANDO — LAS TORMENTAS EN LA DIETA HUNGARA — BETHMANN-HOLLWEG OPTIMISTA — LA PRENSA ALEMANA ESCEPTICA — ESPAÑA SIGUE NEUTRAL — DECLARACIONES DE ROMANONES.

Volvemos a las entrevistas. Zaimis conferencia con los jefes de las agrupaciones políticas helénicas, y su entrevista adquiere las proporciones de un consejo de guerra, gracias a la concurrencia de tales y cuales personalidades militares. Todo lo cual no es síntoma de mayores determinaciones; y, visto a la distancia, toma ribetes de "pose" para la galería. Sin necesidad de conferencia alguna, en cambio, el general griego Zembrakakis asume la jefatura del movimiento nacionalista iniciado en Macedonia, mientras del rey Constantino sólo se sabe de cierto que sus físicos le declararon sin fiebre. Si el rey de Grecia no tiene fiebre, a la altura que llegan las circunstancias de su reino, es caso de congratularse: esto significa sencillamente que ahí no pasa nada, porque todo pasa ahí, como la luz a través de un cristal. No se podría exigir una política más diáfana; ni, tampoco, más cambiadiza.

No ocurre lo mismo en Hungría. Y mejor es que no insistamos en traer a cuento los apóstrofes, las aplicaciones y las confianzas del conde Tisza, ni las tormentas que desarrolla el conde de Karolyi en la Dieta de Buda-Pest. Ello va tomando contornos asaz monótonos en medio de su exaltación.

Las ecuanimidades alemanas forman contraste con los arrebatos madgyares. Ahí, en Berlín, también se celebran grandes consejos. El canciller del imperio, doctor Bethmann-Hollweg, celebró ayer una conferencia con los jefes de los partidos en el Reichstag, a la cual asistieron los señores von Jagow, von Roedern y Helfferich.

El canciller después de exponer las condiciones actuales de la política, citó que según declaraciones del jefe del estado mayor, mariscal Hindenburg, y del primer cuartelmaestre general, general von Ludendorff, la situación militar era buena; añadiendo que no había motivo alguno para temer fatales consecuencias para el imperio por la intervención de Rumania en la guerra. Agregó que esta circunstancia hacía la tarea más pesada, pero el resultado final no admitía ninguna duda.

Menos mal para los súbditos del kaiser. Sin embargo, convendrá no aceptar de plano las seguridades en que abunda el canciller germano; porque hay autorizados indicios de que se sobran de optimistas.

No todos sus compatriotas piensan como él. Si la prensa es reflejo del ambiente, el señor Bethmann-Hollweg no debería perder de vista lo que declara la de su país. En efecto: los diarios alemanes dejan entrever el malestar creciente que se experimenta, a causa del movimiento de avance de los ejércitos anglo-franceses, y del fracaso de las operaciones contra Verdun, reconocidas como una derrota, no solamente militar, sino también moral.

Esa prensa da la medida de los grados a que ha descendido el fervor del imperialismo teutón.

El "Vorwaerts" pide que se arregle una tregua con Inglaterra, aunque sea al precio del sacrificio de algunas de las principales ambiciones alemanas.

El "Schwaebische Tagwacht", que se publica en Stuttgart, dice:

"Mientras los ejércitos alemanes no estén en París y en Londres, es ridículo perder tiempo en discutir cuestiones de anexiones. Aun cuando los rusos, los italianos y todos los aliados continentales fuesen derrotados, la supremacía naval de Inglaterra no quedaría destruída. Hasta podemos decir que, sin un milagro, esto no se realizará jamás; aun cuando la guerra dure treinta años.

"La prolongación de la guerra sólo puede sumirnos más profundamente en la miseria y exponernos a más graves peligros.

"El diario "Post de Munich", dice: "Después de la intervención de Rumania, toda esperanza de paz de acuerdo con las condiciones alemanas queda destruída".

"Los alemanes deben combatir ahora para salvaguardar a una Alemania libre e independiente".

"El diario "Die Post" de Berlín, hace la siguiente declaración con respecto al cambio del alto comando alemán: "El retiro de Falkenhayn es equivalente a la confesión de la derrota alemana frente a Verdun, después de seis meses de una aventura gigantesca. Se dijo que Falkenhayn estaría completamente justificado al sacrificar medio millón de hombres para tomar a Verdun.

"Perdió la flor de las tropas imperiales, y Verdun representa una derrota militar, cuyas consecuencias se observan en Francia, en Rusia, en el Trentino y en el Isonzo. Constituye igualmente una derrota moral, cuya repercusión se hace sentir seriamente en los Balcanes".

Añádase a lo dicho la enorme e invencible carestía de víveres en ambos imperios; y se comprenderá que el señor canciller borda galantemente sobre un leit-motiv ya gastado y sin fuerza persuasiva ni aún para los oídos que le escuchan, con la mejor voluntad de incidir en sus ilusiones.

La fecha incluye otra particularidad; y es el carácter álgido que va adquiriendo, en un país que hasta hoy no nos tenía acostumbrados a verle agitarse por asuntos bélicos de extrafronteras, la preocupación por el problema internacional. Nos referimos a España. El público y la prensa de aquel reino pretenden vincular el momento de su política interna con el de la internacional. Se discute incesantemente el contacto y la mutua influencia de esos dos extremos de una misma línea de conducta, llevándose a los personajes dirigentes a incurrir en un círculo vicioso de declaraciones más o menos ambiguas; de las cuales se colige en resumen que España sigue neutral porque está tranquila, y que está tranquila porque sigue neutral.

Con motivo del último consejo de gabinete, que tanto atormenta la curiosidad española, Romanones dijo a los periodistas estas palabras, u otras parecidas:

—Lo de la política internacional, más vale no meneallo; si no, el gobierno tendrá que meter las manos en los bolsillos, para no lastimarse con las púas del alambrdao de los cercos del vecindario.

Preguntado sobre el asunto de las notas de los aliados, negó haberlas recibido, añadiendo:

—El gobierno jamás afrontaría la gran responsabilidad de ocultar al país los peligros de índole internacional.

Frente occidental

Rechazo de contraataques alemanes en Denlecourt y otros puntos. — Avance de los franceses entre Chilly y Estrées y en Berny-en-Santerre. — Encarnizada batalla en Guinchy. — Avance anglo-francés hacia Combles. — Los alemanes toman 1 400 prisioneros y 23 ametralladoras. — En Berlín no se reconoce la pérdida de un dirigible en Londres. — Submarino alemán destruído por los aviadores aliados. — Noticias marítimas.

PARIS, septiembre 7. — Las primeras noticias oficiales sobre la lucha en el Somme indican que fueron rechazados los contraataques alemanes en Denlecourt y las posiciones de Berny-en-Santerre.

Lo mismo ocurrió en las de Fleury, donde cayeron 40 prisioneros.

En una posición avanzada de Lorena fué sorprendido y contenido un ataque alemán.

PARIS, septiembre 7. — Un boletín del gobierno francés dice:

"En la margen derecha del Mosa, en el sector de Verdun, hubo un intenso cañoneo al anochecer en el sector del bosque de Vaux Le Chapitre.

"Al norte del Somme se desarrolló un violento duelo de artillería; pero no hubo acciones de infantería.

"Al sur del río, durante la tarde, reanudamos con éxito nuestra ofensiva, apoderándonos de varias trincheras al sudeste de Belloy-en-Santerre.

"En un vigoroso ataque de infantería contra Berny-en-Santerre, nos apoderamos de la mayor parte de la aldea avanzando mucho más al sur.

"Entre Vermandovilliers y Chilly la lucha fué particularmente encarnizada. Nos apoderamos del camino de Chilly a Estrées.

"Más al sur en la región entre Chaulnes y Chilly tomamos nuevas trincheras llevando nuestra línea hasta las orillas de Chaulnes, y a lo largo de la vía férrea de Chaulnes a Roye.

"El número de prisioneros tomados en el día parece crecido, pero no se tiene todavía ninguna información definida al respecto".

LONDRES, septiembre 7. — Oficialmente se anuncia la prosecución del combate entre el bosque de Lieuze y Combles.

La batalla se desarrolla encarnizadamente en los contornos de Ginchy.

Se bombardearon las trincheras enemigas en el bosque de Polygon y en el frente norte de Pozières.

Lo mismo ocurrió en las proximidades de la granja Mouquet.

A este de Ypres la artillería aliada hizo excelentes tiros.

LONDRES, septiembre 7. — Un segundo comunicado oficial trae los siguientes datos:

"Nuestra artillería tomó bajo su fuego y dispersó un destacamento enemigo que hacía irrupción hacia Courcelette.

Tomamos también bajo nuestro fuego y las dispersamos, numerosas partidas de trabajadores del frente enemigo.

"La artillería del enemigo desplegó actividad contra ciertas porciones de nuestro frente cerca de Thiepval.

"En el norte de Arras, entre el canal de La Bassée y Richeburg, bombardeamos con éxito la línea enemiga.

"Ayer nuestros aeroplands prestaron su habitual y útil cooperación a nuestra artillería.

"Una de nuestras patrullas de cuatro máquinas libró un combate y ahuyentó a trece máquinas enemigas. Una de las nuestras no regresó".

"Continúa la violenta lucha en Ginchy.

"Hoy fueron traídos a nuestras líneas otros cincuenta prisioneros.

"Los cuerpos de nuestro flanco derecho tomaron y destruyeron, desde el domingo, diez y nueve ametralladoras enemigas".

EL HAVRE, septiembre 7. — Según boletín del gobierno belga, hubo duelos de artillería en los contornos de Steeenstraate.

NUEVA YORK, septiembre 7. — El estado mayor alemán declara en su parte del frente francés, que hay 28 divisiones francesas empeñadas en esa ofensiva.

Los franceses fueron rechazados en algunos puntos; pero se posesionaron de Clery.

Se evacuaron las trincheras de Barleux por haber sido destruídas.

NUEVA YORK, septiembre 7.—Un comunicado oficial de Berlín dice:

"En el curso de la batalla de los últimos dos días al sur del Somme, hicimos hasta anoche prisioneros a 37 oficiales y 1.437 soldados pertenecientes a diez diferentes divisiones francesas y tomamos veintitrés ametralladoras.

"Tres aeroplanos enemigos fueron derribados en combates aéreos y por nuestros cañones especiales.

"Se distinguieron especialmente los regimientos de Mecklenburg, Holstein y Sajonia".

NUEVA YORK, septiembre 7.—Se ha recibido un comunicado del gobierno alemán, relativo al ataque de los zeppelines a Inglaterra; dice así:

"La fortaleza de Londres y las secciones del norte y del noroeste de la ciudad, fueron bombardeadas repetidas veces dentro de cuatro horas, y los numerosos incendios que se produjeron demostraron el buen éxito del ataque.

"Otros globos atacaron las fábricas y las fortificaciones de Norwich, donde se produjo una violenta explosión y varios incendios.

"Se produjeron también numerosos incendios en las instalaciones de reflectores y en los establecimientos industriales de Oxford, Harwich, Boston y del Humber.

"Fué atacada la fábrica de gas y el aeródromo de Yarmouth, y nuestras bombas redujeron allí a silencio una batería.

"En los establecimientos militares y en los cuarteles de Nottingham, que fueron igualmente atacados, se produjo un incendio tan grande, que su reflejo se vió a una distancia de cuarenta millas.

"Nuestros globos fueron objeto de un violento bombardeo, especialmente los que volaron sobre Londres.

"Los buscaron por medio de reflectores y cohetes luminosos, a tal punto que un globo se vió, en un momento dado bajo la luz de diez y ocho proyectores; pero todos esos ataques resultaron infructuosos".

LONDRES, septiembre 7. — Informaciones oficiales dicen:

"Contestando a las afirmaciones procedentes de Berlín, repetimos que los resultados de la incursión de zeppelines fueron virtualmente nulos, no produjeron ningún daño material, ni conflagraciones, ni explosiones.

"Se realizó el entierro de los tripulantes del zeppelin, en el cemente rio de Poter's Bar, con enorme concurrencia.

"Uno de los zeppelines cayó en Mons, averiado y con sus tripulantes heridos.

LONDRES, septiembre 7.—En Zeebrugge, los aviadores aliados destruyeron un submarino alemán.

A consecuencia de una mina, voló el vapor inglés "Kelvinia", en viaje de Norte América a la costa británica.

Va a ser reconstruído el zeppelin que cayó en Londres.

Frente oriental

Asalto de las líneas austriacas en Albania por los italianos. — Ventajas de los rusos en los Cárpatos. — Conquistan posiciones en Horodenka. — Toma de un convoy enemigo por los rumanos. — Conquistan las alturas de Borzecket. — Los rusos se apoderan de los fuertes de Tutrakan. — Bucarest bombardeada por zeppelines. — Consejo de guera griego. — Sublevación de un regimiento búlgaro. — El avance italiano en Epiro.

ROMA, septiembre 7. — Respecto a las operaciones en Albania, el parte oficial del gobierno dice:

"En Albania, el lunes último, una columna de las tres armas efectuó un nuevo raid en la orilla derecha de Vojussa, en la región al norte de Valona. Después de desembocar de la cabeza de puente de Cifilckidris, nuestras tropas tomaron por asalto y destruyeron las líneas enemigas entre Samar y Frakuta. Al propio tiempo los aviadores italianos bombardeaban el cuartel general del comando enemigo, en Fieri. Al anochecer la columna regresó sin ser estorbada a la orilla izquierda, trayendo algunos prisioneros austriacos. Un aeroplano no regresó a nuestras líneas".

ROMA, septiembre 7. — Un despacho publicado por "La Tribuna" dice que las operaciones italianas en la orilla derecha del Vojussa (Albania) se desarrollan favorablemente.

El ejército italiano atacó con éxito y destruyó las bases austriacas en esa región.

NUEVA YORK, septiembre 7. — En Berlín se dió el siguiente comunicado oficial sobre las operaciones en el teatro oriental de la guerra:

"En el frente de los ejércitos del príncipe Leopoldo de Baviera los ataques rusos al norte de la vía férrea entre Zlochoff y Tarnopol fracasaron.

"En el frente del archiduque Carlos Francisco: Entre Zlota-Lipa y el Dniester los rusos reanudan sus ataques y después de varios asaltos infructuosos fueron, finalmente, rechazados en el centro de nuestro frente.

"En los Cárpatos el enemigo ganó una pequeña ventaja en la lucha anunciada anteriormente al sudoeste de Zarie y Shynot, y en muchos otros puntos atacó infructuosamente".

NUEVA YORK, septiembre 7.—En Viena se publicó el siguiente comunicado oficial:

"En el frente ruso: En el ejército del archiduque Carlos Francisco: Los rusos continuaron día y noche sus esfuerzos para quebrantar la resistencia de los teutones.

"En los Cárpatos hubo violentos combates en varios puntos. Los ataques del enemigo fueron rechazados a la bayoneta y con granadas de mano.

"Los rusos obtuvieron algunos pequeños éxitos locales al sudeste de Fundul-Moldovi y sector del paso Tartar, los que neutralizamos mediante nuestros contraataques, infligiendo al enemigo pérdidas considerables.

"Un ataque enemigo al sudeste de Brzezany ocasionó grandes pérdidas al enemigo, pero obtuvieron ventaja en una pequeña porción de trinchera donde continúa la lucha.

"En el frente del príncipe Leopoldo de Baviera: al norte de Zborow y entre Svinniuchy y Szelvov, en Volhynia, numerosos ataques enemigos en masa fracasaron nuevamente".

PETROGRADO, septiembre 7.—Según el comunicado oficial relativo del frente teuto-ruso:

"En dirección a Hallez, en la región del Horodenka inferior, nos apoderamos de una posición fortificada y empujamos al enemigo hacia el noroeste Hicimos 4500 prisioneros, entre ellos 2000 alemanes.

"En la rfegión boscosa de los Cárpatos, nuestro avance continúa. Tomamos una serie de alturas y rechazamos los repetidos contraataques enemigos.

Sobre las operaciones caucásica y asiática otro boletín del gobierno da estos datos:

Un automóvil blindado británico derrotó en un camino al oeste de Mush a varios centenares de kurdos, causándoles pérdidas considerables.

"En la región de Ognoto avanzamos causando grandes pérdidas al enemigo.

"Al oeste de Ognoto encontramos cadáveres de sodados rusos horriblemente mutilados por los turcos.

"Al oeste del lago Van los automóviles blindados británicos desalojaron a los turcos de las aldeas de la región de Chukhur-Norshen".

LONDRES, septiembre 7. — Se dió a la publicidad el siguiente comunicado oficial sobre las operaciones en Egipto:

"El lunes nuestros aviadores arrojaron nuevas bombas en los campamentos y depósitos de provisiones del enemigo y en los caminos para camellos, cerca de Mazar.

"Una de nuestras bombas puso fuera de acción a un cañón especial contra aeroplanos".

EN TRANSILVANIA Y LOS BALCANES

LONDRES, septiembre 7.—Las comunicaciones oficiales procedentes de Bucarest, dicen:

"El 4 de septiembre, en el frente del norte y del nordeste se produjeron pequeños encuentros.

"Rechazamos dos ataques enemigos en el valle del Merisor.

"En Sept Szent Gyorgy, nos apoderamos de quinientos vagones de víveres y forraje y un hospital completamente equipado.

"En el valle del alto Maros, el enemigo hizo uso de balas dum-dum. Tomamos prisioneros a siete oficiales y 620 soldados.

"En el frente meridional fuerzas superiores atacaron diez veces la cabecera de puente de Tutrakan y fueron rechazadas.

"El enemigo bombardeó a Islacx y Calafat en la margen del Danubio.

"En un ataque aéreo de tres hidroaeroplanos enemigos contra Constanza resultaron heridos varios civiles, incluso algunos niños.

En los frentes del norte y del nordeste, después de un reñido combate en la región de Borzecket, nos apoderamos de las alturas al oeste de Borzecket, tomando prisioneros a cuatro oficiales y ciento cuarenta soldados.

"Poseemos toda la frontera de la Dobrudja entre Bulgaria y Rumania.

"Un ataque enemigo al sur de Basardjik fué rechazado.

"La batalla continúa en el resto de la frontera".

PETROGRADO, septiembre 7. — Se anuncia oficialmente un ataque llevado por los teuto-búlgaros contra los rumanos, en Tutrakán. La batalla prosigue.

NUEVA YORK, septiembre 7.—De Berlín comunican que el estado mayor alemán publicó el siguiente boletín:

"Siete de las obras de defensa de la cabeza de puente de Tutrakan, incluyendo algunas baterías blindadas, fueron tomadas por asalto.

"Al norte de Dobric los búlgaros obligaron a retroceder a los rumanos".

Por su parte, el estado mayor austro-húngaro anunció lo siguiente:

"En el frente rumano, exceptuando encuentros de avanzadas, no ocurrió nada digno de mención.

"En el frente de Albania no se produjo ningún hecho importante".

LONDRES, septiembre 7. — Se ha publicado el siguiente comunicado oficial sobre la lucha en los Balcanes:

"Entre Orljak y el puente de Komarján se produjeron encuentros de patrullas.

"En el frente del Doiran el enemigo cañoneó nuestras posiciones durante tres horas".

ROMA, septiembre 7. — De Budapest anuncian hoy, que se han producido trastornos en aquella capital, a causa de la presencia de millares de refugiados de la frontera que se encuentran hambrientos.

PARIS, septiembre 7. — Se dió a la publicidad el siguiente comunicado oficial sobre las operaciones al norte de Salónica:

"En la Macedonia no hubo acciones de infantería.

"En el Struma, en el lago Doiran y en el frente serbio hubo violentos duelos de artillería.

"El gran duque Nicolás fué nombrado comandante en jefe de las tropas rusas en los Balcanes.

"Los rumanos, ante la retirada de los austro-húngaros, han ocupado 7.000 millas cuadradas de territorio en Transilvania".

LONDRES, septiembre 7. — Las escuadras occidentales capturaron, en el Pireo y en Elensis, veinte vapores austriacos y alemanes, incluyendo el "Mariebad", del Lloyd Austriaco, de 8.448 toneladas.

Tres buques de guerra italianos se incorporaron a la flota aliada en aquellas aguas, y un destróyer francés capturó al barco alemán "Syra".

PARIS, septiembre 7. — Llegaron a Atenas 155 oficiales griegos de la división undécima, que fueron desarmados por el general Sarrail en Salónica. Pasan a la segunda división. Los recibirá el rey.

Los búlgaros concluyeron de apoderarse de los fuertes de Kavala.

Bucarest fué bombardeada por tres zeppelines. Las bombas incendiaron un gran depósito de trigo.

LONDRES, septiembre 7. — Fué arrestado en Atenas el príncipe Alí-Rira, pariente consanguíneo del jedive.

El barón Scheuk, jefe de los espías alemanes, se entregó al ministro británico.

La situación política es grave en Atenas. Los jefes políticos y militares griegos celebran consejo de guerra, con asistencia del primer ministro Zaimis.

El gobierno heleno toma medidas contra la difusión de las ligas militares.

PARIS, septiembre 7. — Comunican de Constantinopla que el gobierno turco está autorizado para readquirir las vías férreas concedidas a particulares, entre Esmirna y Kassaba, y Mudania y Bruso, comprendiendo en esta medida las obras y los muelles del puerto de Esmirna.

Quedan anuladas las concesiones relativas a dichos ferrocarriles.

ROMA, septiembre 7. — "La Tribuna" ha recibido un despacho de Atenas en el cual dice que el regimiento 52 se amotinó y fué retirado del frente de batalla. Los jefes del motín fueron fusilados.

Añade el despacho que los regimientos búlgaros 12 y 30 fueron arrollados por los serbios cerca de Ostrovo.

PARIS, septiembre 7. — Según una información recibida por la agencia balcánica, Turquía ordenó el reclutamiento en masa de todos los hombres comprendidos entre los 17 y 55 años de edad, sin distinción de religión ni de nacionalidad.

PARIS, septiembre 7 (4.30 a. m.) — Despachos de Atenas recibidos esta madrugada dicen que los italianos continúan su avance por el interior del Epiro, suprimiendo las autoridades griegas, construyendo caminos y haciendo otras mejoras en el país.

Asegúrase que a los griegos de esa región no se les permite salir de ella, a no ser que sea para una ausencia permanente.

Los habitantes de Santi Quaranta han adoptado en masa resoluciones contra la ocupación por los italianos, y enviaron delegados para protestar contra este estado de cosas ante el rey Constantino.

LONDRES, septiembre 7 (10.05 a. m.) — La agencia Havas comunica lo siguiente:

En el este, al norte del Pripet, todos los esfuerzos de los alemanes han sido vanos; mientras que entre el Pripet y los Cárpatos, fuertes ejércitos, bajo las órdenes del general Brusiloff están nuevamente en movimiento, y han hecho en tres días 20.000 prisioneros austro-alemanes.

Los rumanos, entrados en la Transilvania, en numerosos puntos, no pudieron ser detenidos.

Los búlgaros comprenden que sus ejércitos están mal colocados y se apresuran a disponerlos diferentemente.

El jerife de la Meca guarda los territorios libertados de la dominación otomana. Los turcos son arrojados del desierto de Siria.

SITUACION MILITAR

INTERESANTE ASPECTO DE LAS OPERACIONES EN EL SOMME. — INTENSIDAD DEL ATAQUE Y LA DEFENSA. — LOS ALIADOS EN CAMINO A LILLE. — NO HAY RUPTURA, SINO PRESION. — PRONOSTICOS SOBRE UNA BATALLA DECISIVA. — LOS RUMANOS A ONCE MILLAS DE VIENA. — PREPARATIVOS DE UN GRAN GOLPE DE CADORNA.

Ninguna de las diversas ofensivas que en estos momentos siguen persistente desarrollo por parte de los ejércitos de la Entente, ha llegado a adquirir un interés al mismo tiempo tan dramático y tan técnico, según puede colegirse por los despachos que se suceden al respecto, como lo que con creciente brío llevan adelante los ejércitos franco-británicos en territorio francés. Los alemanes van perdiendo una tras otra importantes posiciones. El general Foch dispone, según indicios, de un nuevo ejército. Las tropas opresoras se hallan en el comedio entre el bosque de Lienze y el objetivo de Combles, y ocupa Clery. Los alemanes se defienden heroicamente, en desventajosas condiciones, que el mal tiempo complica.

En tres días los franceses tomaron más de 8000 prisioneros, y se apoderaron de un número imponente de cañones, principalmente de grueso calibre; todos los objetivos fijados de antemano fueron alcanzados, en toda la línea, y conservados; y las posiciones conquistadas son tan importantes por su valor como por su extensión.

Ahora se encuentran próximos a la gran carretera de París a Lille, que se halla bajo el fuego de sus cañones de campaña; siendo ya impracticable para los alemanes el transporte de refuerzos y material, sobre todo desde Roye.

Gracias al método enérgico y a la prudente ofensiva—que consiste siempre en una poderosa preparación de artillería para asegurar a la infantería un camino libre—el avance francés implica un mínimo de bajas, muy inferiores a las de los alemanes.

Esta batalla aparece verdaderamente titánica en la región del Somme, desde donde se alarga la línea hacia el sur, y a donde Joffre está mandando las reservas para reforzar la línea del general Foch.

Todos los avances franco-británicos son mantenidos, a pesar de los furiosísimos contraataques alemanes; y, en lugar de ceder terreno, obtienen importantes progresos.

Las pérdidas alemanas son terribles.

El choque de la lucha lo soportan los franceses, que han combatido hasta hoy por cada palmo de terreno, desde sus líneas en los suburbios de Combles, a cinco millas al Norte del río, hasta Chaulnes, a quince millas al sur, pudiendo ganar mayor extensión de terreño al sur del río, con varios puntos importantes, y hacer un nuevo avance hacia el Norte, tomando también otra aldea y varias posiciones de importancia.

Los franco-británicos no se proponen romper la línea alemana; sólo están ejerciendo una presión inexorable, que se irá ensanchando y aumentando hasta que en todos los sectores se derrumbe el sistema de las fortificaciones del invasor, desde Suiza hasta el mar.

El campo de operaciones del Somme ha aumentado en cuatro millas, desde Soyescourt a Chilly, con lo cual alcanzaron a veintidos las comunas reconquistadas, desde el 1.o de julio, por los franceses.

Los británicos en su sector se adueñaron de otras siete, cada una de las cuales era un pequeño fuerte.

"La batalla del Somme ya representa un frente más extenso que la de Verdun.

La ofensiva anglo-francesa está carcomiendo las defensas alemanas; y, sobre todo, contribuye a impedir el retiro de tropas reclamadas imperativamente por los muchos frentes en que están tan amenazados los alemanes. ¿A cuánto montan las tropas de éstos en el frente aludido? No es posible hacer cálculos aproximados. Hoy el avance de la Entente parece más obvio que a principios de julio. Esta circunstancia se debe a varios factores. Las defensas alemanas son menos sólidas a la altura en que el ataque se halla. Los aliados han ganado en experiencia. Y, por fin, los alemanes han llegado al límite del agotamiento nervioso.

Ahora, que la ofensiva actual llegue a convertirse en acción decisiva, no es punto a resolverse de ligero. Un empuje de esta clase requiere acción muy activa, sobre un frente que exceda en mucho a cien millas. En realidad, cualquier acción, en cualquier frente que se desarrolle adquiriendo la necesaria fuerza viva, podrá convertirse en decisiva. Esto podrá ocurrir lo mismo en Salónica que en varios sectores del frente ruso, incluso el de Armenia, y hasta el de la Dubradja.

Por ahora es necesario considerar cada una de las ofensivas como parte de un conjunto; y tal vez el éxito de una de ellas decidirá en breve el de todas las demás.

En este sentido, hay que alabar el proceso de la campaña rumana sobre Transilvania, donde las tropas del rey Fernando ocupan posiciones consideradas de mayor importancia que el resto de las de ese territorio; por ejemplo, Herkulesbad y Orsova, en el ala derecha de la defensiva austrohúngara. Herkulesbad dista once millas de Viena.

En cuanto a Orsova, su ocupación es trascendental para los planes del estado mayor rumano; pues deja esa ala derecha sin apoyo ninguno. Parece que esta parte del ejército austro-húngaro defenderá la línea del río Maros.

El ejército búlgaro mantiene su acometividad tradicional, y toma iniciativas que requieren la más briosa acción de parte de sus adversarios. Estos comprenden la primordial necesidad en que están, de cortar las comunicaciones entre los austro-alemanes y Turquía. Les es necesario llegar a unirse con las fuerzas rusas, preparando así un gran movimiento sobre Hungría, que, finalmente, deberá dar lugar al arrinconamiento de las tropas alemanas.

De análoga importancia es, según los críticos, el avance que esbozan los italianos en la región de los Alpes Dolomitas, recalcado por la última conquista de las posiciones tudescas en Punta del Forane. El progreso alcanza a unos quince kilómetros.

Ahora se considera inminente un ataque contra Predazzo, cuya ocupación asegurará a los italianos el predominio en toda la región, hasta Cavalese.

A esto debe añadirse que la artillería italiana emplazada en el monte Cavallazzo, bate con gran eficacia las fortalezas austriacas de Dossaccio y Suiss, consideradas como los guardianes del valle Travignolo, y hoy reducidas a situación insostenible.

Estas operaciones no tienen precedentes en la historia de la guerra, y están destinadas a preparar un golpe sorpresivo, que Cadorna viene meditando y preparando desde hace tiempo, según fundadas conjeturas.

Frente austro-italiano

Las primeras nieves en los Alpes — Avance italiano en Punta Forame. Bombardeo de Venecia por aviadores austriacos — Confiscaciones de bienes tudescos — Internaciones de germanos en Italia.

ROMA, septiembre 7. — Las indicaciones del parte del gobierno italiano respecto del frente territorial, son como sigue:

"Hay mal tiempo. Ha empezado a nevar.

"El enemigo bombardeó nuestras posiciones, siendo a su vez bombardeado.

"Avanzamos en las laderas al poniente de Punta Forame."

NUEVA YORK, septiembre 7 — El comunicado austriaco relativo al frente italiano es muy conciso. Anuncia lo siguiente:

"El lunes por la noche nuestros aeroplanos de la armada, arrojaron bombas en los establecimientos militares de Venecia y Grado, con resultados excelentes. Uno de nuestros aparatos no regresó".

ROMA, septiembre 7. — Se informa que D'Annunzio está completamente restablecido de las heridas que sufrió en el accidente de aeroplano. El poeta ha perdido el ojo izquierdo y usa ahora uno de vidrio. Pronto reanudará sus tareas en el ejército.

Sem Benelli, el famoso dramaturgo, sigue postrado a consecuencia de las heridas que recibió en un combate ocurrido en junio último.

Marconi ha sido trasladado al servicio naval, con grado de capitán de corbeta.

ROMA, septiembre 7. — Se ha iniciado una activa campaña tendiente a conseguir que el gobierno confisque todos los valores que los súbditos alemanes tienen depositados en las cajas de seguridad de los bancos italianos.

Gran parte de la prensa se muestra favorable a la confiscación y la preconiza como eficaz acto de hostilidad contra Alemania.

5000 alemanes en su mayoría mujeres y niños, han sido internados en Italia; y 800, en Cerdeña.

Se han internado además otros 732 austriacos.

Se anuncia que el gobierno ha resuelto no internar a unas 20.000 personas nacidas en las provincias irredentas que se encuentran en Italia.

El Vaticano ha tenido conocimiento de que los prisioneros tomados a los austriacos y que son de nacionalidad italiana han salido de Rusia para Italia.

El número de prisioneros pasa de 5000.

El jefe del gabinete, señor Boselli, recibió hoy en audiencia al alcalde de Tívoli, quien fué a pedirle que expropiara la Villa d'Este, propiedad del difunto archiduque heredero de Austria, Francisco Fernando.

El alcalde pide que en la finca susodicha se instale el colegio nacional.

ROMA, septiembre 7. — El diputado nacionalista señor Gallenga, ha presentado una interrogación al jefe del gabinete, señor Boselli, pidiendo que se limite la censura sobre las noticias de carácter militar y se aplique en toda su integridad solo a las noticias esenciales para la defensa nacional.

[illegible] N. N., homicidio en Olavarría, condenado a [illegible] 12 años de penitenciaría [illegible] 2 años y 1|2 [illegible] N. N., [illegible] menores en La Plata [illegible] 8 años de penitenciaría [illegible] N. N., por [illegible] Olavarría, condenado a [illegible] 1|2 de prisión, fué indultado [illegible] N. N., condenado por lesiones graves a un año y medio de prisión, puesto en libertad a los tres [illegible] N. N., por desacato y lesiones en La Plata, fué condenado a cinco [illegible] de penitenciaría [illegible] N. N., por lesiones graves en San Fernando, condenado a tres [illegible] de prisión, reincidente, fué puesto en libertad después de seis meses.

La industria de las conmutaciones, como se ve, ha tomado un desarrollo enorme, debido al auspicio que ha encontrado en el P. E., que protegía con ella [illegible] a su sombra realizaban y realizan grandes beneficios y obtenían para el P. E. ventajas electorales.

¿Cómo ha de ser eficaz la justicia en [illegible] fines de moralidad y de orden [illegible] delincuentes no han de expiar sus [illegible] si tienen dinero o son elementos [illegible] útiles, o tienen padrinos influyentes? ¿De qué sirven las leyes penales si el favoritismo y la corrupción han de neutralizar y exteriorizar sus saludables efectos?

Cámara de diputados

LA SESION DE AYER

Se inició la sesión bajo la presidencia del doctor Saguier, quien cede la palabra al doctor Arce, que la tenía desde la anterior sesión.

El señor Echagüe pide permiso al señor Arce para hacer indicación de que se despache con preferencia, por la comisión respectiva, un crédito suplementario de 25.000 pesos oro, porque entre ellos figura la suma de pe[illegible]000 para instalación de la le-

[illegible]

[illegible] sea un fracaso y que no produciría nada con [illegible] realizada.

Suscitóse en seguida la palabra el señor Sosa cuyo discurso era esperado con interés [illegible].

En el señor Sosa hay pasta de orador. [illegible] que hizo a su discurso, pero la lectura quedó [illegible] cedió a [illegible] del agrado de [illegible] porque esperaban [illegible] las versiones habíanse encargado de hacer creer.

El diputado por Corrientes habló extensamente y también se produjo en contra de la escuela intermedia y acusó al ministro de querer traer del extranjero lo que aquí hay en demasía: ideas.

Después de este discurso la cámara pasó a cuarto intermedio hasta mañana en que continuará la discusión.

Es posible que en la sesión de mañana hable el diputado doctor Castellanos y luego vengan las réplicas del ministro y todos los que han intervenido en este largo debate. Con esto, recién el lunes podrá darse por terminada la interpelación Padilla.

Servicios municipales platenses

Construcción de afirmados

En La Plata últimamente se ha acentuado una orientación que deja mucho que pensar. Nos referimos a las combinaciones que se hacen en la municipalidad para hacer que se lleve a cabo la construcción de un afirmado caro y deficiente, día que a pedido del vecindario donde se debe construir.

La comandita que maneja estos asuntos —dice al efecto nuestro colega "El Día" de La Plata— al amparo de las benevolencias del oficialismo, no desmaya ni pierde oportunidad en que sacar tajada. Poco importa la penosa situación por que pasan los propietarios, agobiados como todo el mundo por la crisis reinante; no les interesa la paralización de los medios legales en que se desenvuelve el mundo de la industria y el comercio. Es precisamente, para ellos, esta la oportunidad de inventar nuevas explotaciones, nuevas y cómodas especulaciones de lo inexplotable e inespeculable. Estos soberanos y sus similares en formación han preparado terreno, el terreno "legal" para que se empedraran las cuadras de la calle 45, entre 14 y 16. Los vecinos en su mayoría lo habían pedido—alegan. La burda mistificación se comprueba esta vez con afirmaciones llevantables. La verdadera mayoría de

ese [illegible] representa [illegible] del metraje de la [illegible] dase, juzgando [illegible] cial su construcción.

Como se ve por [illegible] res en La Plata los [illegible] Gramajo se hacen sentir [illegible] mente. Y los contribuyentes [illegible] de una tasa tienen, quieras que no, que sacar dinero de debajo de la tierra para abonar el importe de un afirmado que si bien materialmente es una mejora, ésta no está en relación con los sacrificios que implica su realización.

CENTRO ESTUDIANTES DE FILOSOFIA Y LETRAS

Conferencia de Marquina

Accediendo al pedido que le hizo la comisión directiva del Centro Estudiantes de Filosofía y Letras, el poeta español don Eduardo Marquina, dará mañana, a las cinco de la tarde, una conferencia en la Universidad. El consejo directivo de la Facultad de Filosofía y Letras ha cedido gentilmente, al efecto, el aula principal de la casa.

El señor Marquina disertará sobre la literatura española contemporánea, tema, como se ve, interesante.

Para poder asistir a la conferencia será necesario retirar previamente la tarjeta de invitación en la secretaría de la facultad.

Obreros suspendidos

EN LA OFICINA DE SUMINISTROS MUNICIPALES

La oficina de suministros municipales tiene anexo, desde hace un año, un taller de sastrería atendido por tres obreros y un jefe, que se ocupan en arreglar y preparar los uniformes del personal edilicio. Dicho taller ha trabajado activamente hasta hace pocos días, pero como resulta que en este mes hay poco trabajo se han suspendido a los tres obreros hasta que lo haya, que será en breve. La economía lograda con la resolución no alcanza a 500 pesos.

No objetaríamos esa economía, pero es el caso que este mes aquellos obreros no tienen trabajo precisamente por haber tenido buena voluntad. Hasta hace poco para preparar los uniformes para las últimas fiestas, trabajaron todos los días hasta las 8 de la noche, sin respetar sábados ingleses ni feriados. Hasta el día 25 de mayo trabajaron medio día.

Por estos trabajos no se les abonó ningún extraordinario, pero los obreros admitían el sobrecargo en la creencia de que luego, al venir épocas de menos apuro, se les mantendría en sus puestos. No ha ocurrido así y en cierto modo es injusta la suspensión. Porque, como decimos, lo que se ha beneficiado la municipalidad con la buena voluntad demostrada anteriormente representa mucho más que estos 500 pesos ahorrados sobre sueldos de modestos obreros que tienen familia y que merecen ser mantenidos en sus puestos, ya que tan poco gravan el erario además de que siempre tienen algo que hacer en el arreglo de uniformes.

FIESTAS DEL XX DE SEPTIEMBRE

Mañana a las 8 y 30 p. m. celebrarán una reunión en el local de la sociedad "Unione e Benevolenza", Cangallo 1362, los delegados de las asociaciones italianas, que forman la federación para resolver sobre la aprobación del programa definitivo de los festejos de la fiesta nacional italiana.

Homenaje a Olegario V. Andrade

Donaciones y gastos

El presidente de la comisión estudiantil pro homenaje a Olegario V. Andrade, ha recibido del vicegobernador de Entre Ríos señor Luis Etchevehere un testimonio de reconocimiento por la designación que se le hiciera de miembro de la comisión organizadora de ese homenaje.

La placa de bronce colocada en la tumba del poeta ha sido sufragada con el importe de las dos listas de suscripción siguientes:

Lista cubierta en Paraná, limitada a pesos 2 moneda nacional. Dr. Miguel M. Laurencena $ 2, Dr. Luis L. Etchevehere 2, Dr. Antonio Sagarna 2, ingeniero Luis Kaureguiberry 2, Dr. Francisco D. Medus 2, profesor Maximio P. Victoria 2, señor José María Garayalde 2, señor José J. Castro 2, Dr. Eduardo Laurencena 2, profesor Alfredo C. Villalba 2, profesor Filiberto Reula 2, señor Sebastián Marcó 2, profesor Demetrio Mendez 2, Dr. Humberto Pietranera 2, Dr. Manuez Ruiz Moreno 2, Dr. Benito G. Cook 2, señor Bernabé Vela 2.

Lista de esta capital. — Dr. Emilio Mihura $ 20, "LA EPOCA" 20, "La Razón" 20, Víctor M. Molina 10, Carlos F. Melo 10, Horacio Oyhanarte 10, Gregorio E. Morán 20, Arturo Goyeneche 5, Juan Cruz País 20, Leopoldo Melo 10, Centro Correntino General S. Martín 10, A. González Oliver 10, F. Fernández Benitez 5. Total $ 254.

La comisión recibió además de su presidente honorario Dr. Emilio Mihura la suma necesaria para cubrir el importe de la placa que costó 274 pesos como asimismo las cantidades invertidas para pagar la banda de música y otros detalles de la ceremonia efectuada.

EDUCACIÓN FÍSICA

Seminario de Jujuy

Se hacen gestiones de parte del rector del colegio nacional de Jujuy, para conseguir la remisión de un gimnasio metálico, solicitado oportunamente al ministerio de instrucción pública, para dar educación física a los alumnos del mencionado establecimiento.

El gimnasio metálico sería colocado en el terreno de propiedad de la sociedad de Gimnasia y Esgrima de la localidad y sus beneficios serían para toda la población que tuviera interés en aprovecharlo.

El expediente corre su trámite en el ministerio y es de esperar una resolución favorable.

Exportación de carnes

El frigorífico "The Smithfield and Argentine Meat Co." embarcó en el vapor "Vestris", despachado de La Plata para Liverpool, 1714 cuartos traseros y 1714 delanteros de vacunos congelados, con un total de 374 toneladas. Y en el vapor "Highland Scot" despachado también de La Plata para Londres, 1095 reses de carnero congelados y 646 cuartos traseros y 199 delanteros de vacuno "chilled".

Durante el mes de agosto este frigorífico embarcó 7393 reses de carneros, 984 de corderos, 29.881 cuartos de vacunos congelados y 5775 "chilled" para Inglaterra, Francia e Italia.

IMPORTACION DE PLANTAS Y SEMILLAS

Durante el mes de agosto próximo pasado, la oficina sanitaria de importación de plantas y semillas, ha elevado a la superioridad la estadística de inspecciones y desinfecciones hechas en plantas y semillas, importadas de España, Francia, Holanda, Inglaterra, Italia, Portugal, Norte América, Brasil, Chile, Paraguay, República Oriental, Japón.

También esta oficina ha procedido a la inspección de plantas y semillas que de nuestro país han salido con destino a Barcelona (España) a Río Janeiro y a la República Oriental.

Comparado este mes con el mismo del año anterior relativo a los países concurrentes, se nota la incorporación del Japón, y el aumento en plantas de adorno, procedentes principalmente de Holanda.

La importación de semillas de cereales ha disminuído, observándose aumento en forrajeras y hortalizas. En cambio la exportación de tubérculos de patatas, que en agosto del año anterior alcanzó a 2.728.000 kilogramas en el presente año ha sido nula.

En frutas frescas en general, la importación ha sido menor, destacándose siempre Portugal, Brasil y Paraguay. El estado sanitario de plantas y semillas ha sido bueno, registrándose solo una partida de citrus, atacada de Lepidosaphes Beckii y una partida de Laurus nobilis destinada a la exportación se observó el Chrysomphalus dictyospermi pinnulifera.

Se rechazaron 1090 kilos de tubérculos de patatas procedentes de España, no permitiéndose la entrada por carecer de los certificados a que hace referencia el decreto de 29 de mayo de 1913.

Carnes congeladas

El frigorífico La Plata Cold Storage ha cargado por el vapor Vestris, con destino a Liverpool vía Nueva York, 15.748 cuartos de vacunos congelados.

—Las Palmas Produce Co. Ltd., ha cargado en Campana, en el vapor Zero, con destino a Liverpool, 7.456 cuartos vacunos delanteros congelados, 7.340 cuartos vacunos traseros congelados, importando 1.203 toneladas.

Por el vapor Pardo, el mismo establecimiento ha despachado con destino a Dunkerque 3.389 reses de carnero congeladas, 11.806 cuartos vacunos delanteros congelados, 12.188 cuartos vacunos traseros congelados, importando 1.577 toneladas.

AVIACION

VUELOS EN EL AERODROMO MILITAR

Numerosos vuelos se realizaron en la mañana de hoy en la escuela militar de aviación; el teniente 1.o Pedro Zanni inició las salidas en el biplano Farman 50 H. P., exhibiéndose por los pueblos vecinos al aeródromo, a 200 metros de altura.

En el mismo aparato, el piloto reservista Edmundo Lucius realizó dos vuelos, el último de ellos con un pasajero.

A continuación el subteniente de la reserva Martín L. Pico, en el monoplano Blériot 50 H. P., efectuó un vuelo de 20 minutos de duración a 600 metros de altura.

El teniente 1.o Antonio Parodi, en el monoplano Rumpler Taube 100 H. P., salió con el fin de realizar el raid Palomar-Concordia, que diéramos á conocer en la semana próxima pasada, pero una falla en el motor obligóle a regresar al aeródromo militar. Mañana a primera hora, subsanado el desperfecto intentará efectuar el viaje de carácter netamente militar.

Ascensiones en Chile — Noticias que trae el correo llegado anoche, procedente de Chile, nos da a conocer las próximas ascensiones que en aquel país realizará en estos días el conocido piloto aviador y aeronauta Carlos Francisco Borcosque, con el globo "Teniente Origone" acompañado por el socio del Aero Club Chileno, don Ricardo Walker. A fin de alcanzar grandes alturas han solicitado del Aero Club de ésta el envío de una franja paracaídas, una pequeña barquilla e instrumentos indispensables para intentar con éxito vuelos de esta índole.

Unión Cívica Radical

CENTRO RADICAL DE ESTUDIOS SOCIALES "DELFIN GALLO"

El 15 del corriente tendrá lugar la segunda conferencia pública patrocinada por este centro en el salón de actos públicos de este diario, la que estará a cargo del doctor José León Rodeyro, sobre un tema de actualidad.

CIRCUNSCRIPCION 17.a

Palermo

El próximo domingo, en su local de la calle Federico Lacroze 3170, el comité radical de la circunscripción 17.a realizará una asamblea para proceder a la renovación de sus autoridades.

Dicho acto, al que se invita a todos los adherentes, se iniciará a las 2 de la tarde, clausurándose a las 11.30 de la noche.

HOMENAJE A J. B. PASALACQUA

Aniversario de su muerte

El comité de la juventud radical "Juan B. Pasalacqua", invita a sus adherentes y correligionarios a concurrir el domingo próximo a las 9.30 a. m. al cementerio del Oeste, con el objeto de conmemorar el primer aniversario de Juan B. Pasalacqua, en cuya tumba se colocará una corona de bronce.

Harán uso de la palabra en este acto de homenaje el diputado nacional don José Luis Cantilo y los señores aquiles J. Bucich y Enrique G. Ballo.

CLUB MAIPU

El día 12 del corriente se verificará la elección de renovación de la comisión directiva de este subcomité en el local de su secretaría, calle Monroe 4250, de 8 p. m. a 11 p. m.

HOMENAJE A PASSALACQUA

Realizóse ayer en el cementerio del Oeste un elocuente homenaje de aprecio por los que fueron amigos, correligionarios y empleados del malogrado don Juan B. Passalacqua en ocasión del primer aniversario de su fallecimiento. Sus empleados ofrecieron una placa de bronce que fué entregada a la familia del extinto haciendo uso de la palabra el señor Tomás Turner.

Concurrieron al acto, los señores Gustavo Kaiser, Luis Cúnea, Ramón Martínez, Tomás Turner, Aldo Secchiaroli, Emilio Maggiolo, Gregorio Botto, Alberto Puyó, Luis [illegible], Amadeo Cichero, Pablo [illegible], Francisco Santos, José Maján, Pedro Bungarta, José Yaccarino, Antonio Landoni, Teodomiro Vidal, Manuel Martínez, Enrique Debaire, Juan Regirozzi, Carlos Corti, Luis Demartini, Luis Zoppi, Tudaldo Canals, Juan Olivieri, Vicente Garassino, Luis Fassini, Francisco Clementa, Angel Ferrini, Miguel Pomarico, José Batan, José Iglesias, Genaro Viotti, A. Fernández, Juan Idiarte, Federico Kaiser, etc.

BUENOS AIRES

Inauguración de un subcomité

AVELLANEDA (Villa Porvenir), setiembre 7. — Un núcleo de radicales de esta localidad han resuelto inaugurar en ésta el 12 del corriente un subcomité partidario.

Con el objeto de hacer honor a nuestra causa, la comisión provisoria ha resuelto establecer en el mismo local una escuela y biblioteca gratuita nocturna para adultos, tratando en esa forma de hacer obra práctica que sirva de portaestandarte de uno de los tantos fines que perseguimos.

Asamblea radical

MONTE, septiembre 7. — Reina gran entusiasmo en las filas del radicalismo local que se prepara para elegir la nuevas autoridades del comité el domingo 24 del corriente.

EN LA PAMPA CENTRAL

Reorganización del partido

Las noticias trasmitidas desde La Pampa por el teniente coronel Nicolás Menéndez, que se halla en jira política por ese territorio, acusan un éxito extraordinario en la instalación de los comités respectivos, donde fueron elegidas sus nuevas autoridades.

Las asambleas realizadas con dicho objeto en General Acha, Realicó, Catriló, Boeuf, Conhello, Winifreda, Guatraché, Ingeniero Luiggi, etc., han sido exponentes de los prestigios con que cuenta el radicalismo en aquella región, y a las que debe seguir otras reuniones pronunciadas en varias localidades más, hasta completar la organización definitiva.

El 1.o de octubre próximo se llevarán a cabo asambleas parciales y festividades cívicas en todos los distritos, a fin de designar los delegados al comité central, de manera que para la fecha fijada del [illegible] de octubre, puedan constituirse las autoridades directivas del territorio.

A ese gran acto popular y velada cívica que tendrá lugar en Santa Rosa de Toay, asistirá el senador nacional doctor José Camilo Crotto, los delegados al comité nacional por La Pampa señor Atilio Larco y coronel Ricardo Pereyra Rozas, y una numerosa representación de correligionarios de la provincia de Buenos Aires y de la metrópoli.

En General Pico, donde la causa radical ha ganado tantos prosélitos, actualmente una comisión de señoras recoge firmas, con el propósito de hacer entrega de un álbum recordativo dedicado al presidente doctor Irigoyen.

La Pampa está ofreciendo en estos momentos, con singular movimiento de la opinión pública, que engrosa en masa las filas del gran partido, y se apresta a rendir su homenaje a la fórmula Irigoyen-Luna con motivo de la asunción del mando el próximo 12 de octubre.

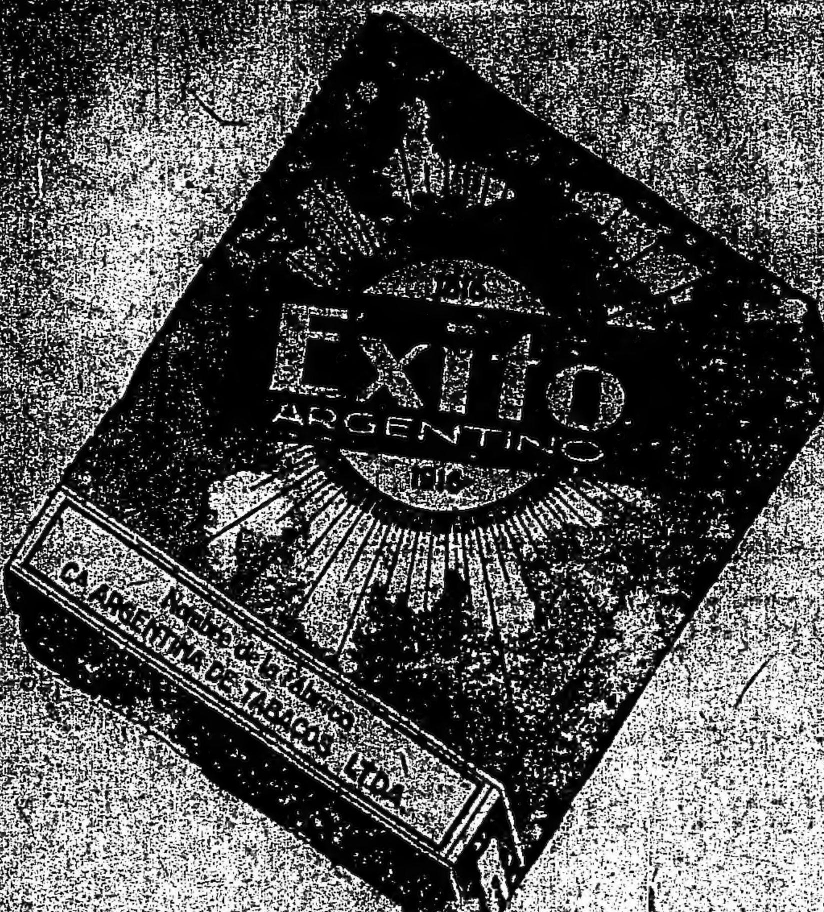

Cupones de DOS cts. en cada atado de 20 centavos.

Para que una marca de cigarrillos alcance una venta de casi un millón de atados dentro del mes de lanzarse á la venta, por algo ha de ser!

Es este el record de los cigarrillos EXITO ARGENTINO

Es un gran record, sí, y es un gran cigarrillo. Compre un atado, saque un cigarrillo y fíjese en su tamaño. Observe Vd. cuán esmeradamente es elaborado, que parejo es y que compacto. Su presentación es indicativo de calidad.

Préndalo. Saboree Vd. su fragancia y aprecie el aroma del magnífico tabaco habano con que es elaborado. Notará Vd. cuán suave es al paladar y á la garganta.

Es difícil que vuelva Vd. á fumar cigarrillos de otras marcas después de haber probado EXITO ARGENTINO

Muerte de un artista

SANTIAGO R. PALAZZO

Lo conocimos allá en los comienzos de nuestra carrera, cuando asistíamos al curso nocturno de desnudo de la Academia Estímulo de Bellas Artes. La vieja institución de donde salieran todos los artistas que hoy sostienen con honor en nuestro país, el divino arte de Velázquez. Allí destacó enseguida por su originalidad sin rebuscamientos, espontánea y sintética.

Al año siguiente, dos de sus obras fueron aceptadas por el jurado de admisión de la Comisión Nacional de Bellas Artes, pero, desgraciadamente, una sola de ellas fué expuesta; la otra, que hoy ilustra estas páginas, fué rechazada después de estar colocada en el salón, para dar cabida a otras obras de "pintores amigos" que las remitieron después de estar clausurado el plazo para admisión. La prensa se ocupó entonces, largamente de este asunto, dando a conocer las protestas de algunos artistas.

Este año, el salón de acuarelistas honró sus salas con dos de sus "gonaches",

Los que fuimos sus condiscípulos le augurábamos un triunfo no lejano que recompensara su esfuerzo noble y desinteresado en pro de la belleza y de la sinceridad. Desde entonces seguimos el desarrollo de su obra que ya se perfilaba vigorosa entre el cúmulo de la vulgaridad aduladora que, amparada bajo la sombra de pseudo-maestros, recomendaba imitar cánones y fórmulas estrechas dignas de su mezquino intelecto.

Expuso por primera vez sus obras en el Salón de Recusados que se celebró en [illegible].

finas de color, de un dibujo sencillo lleno de carácter que la crítica supo elogiar justamente.

Las tres últimas obras suyas —una de las cuales ejecutó pocos días antes de su muerte— están ahora bajo el fallo del jurado del próximo salón. En homenaje al malogrado compañero, creemos que es deber de la comisión exponer esas obras y adquirirlas para nuestro Museo, a fin de que el artista sea honrado de algún modo a su muerte, ya que la vida le fué tan ingrata.

José Revello de Torre.

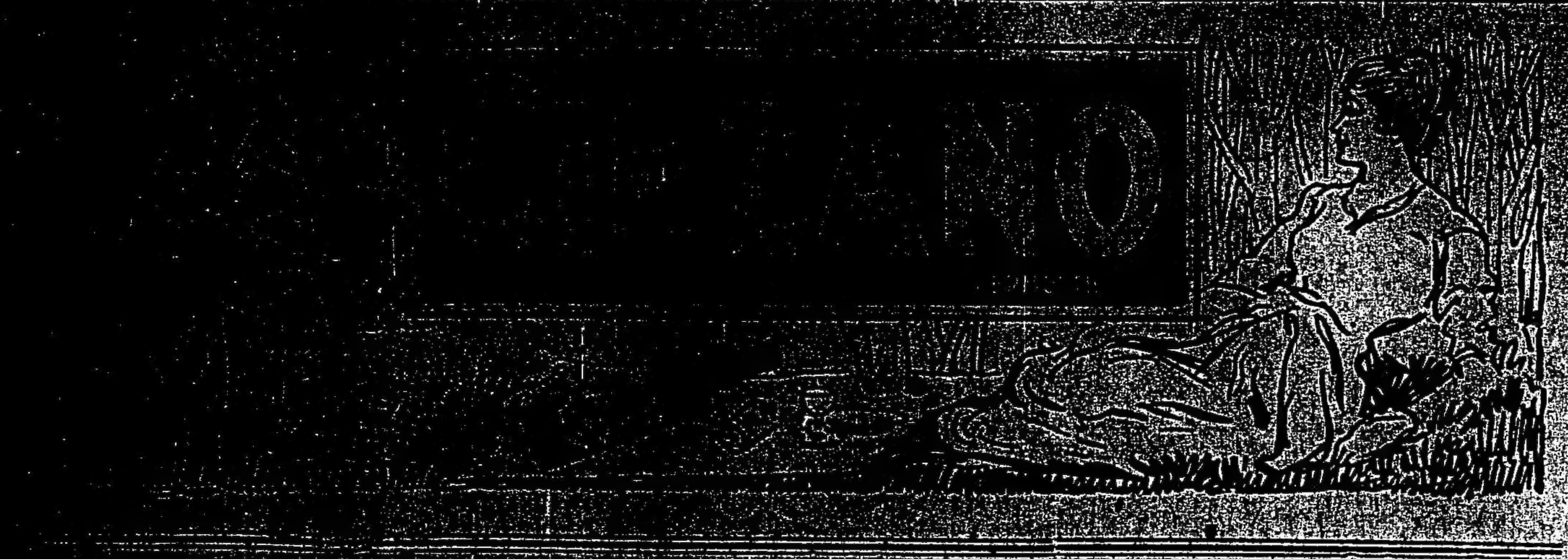

...CHAS HISTORICAS

7 DE SEPTIEMBRE DE 1893

...ARIO DE LA REVOLUCION RADICAL DE TUCUMAN

[illegible] ...de sep- ... [illegible] ...estudio que ... [illegible] ...movimiento revolucionario

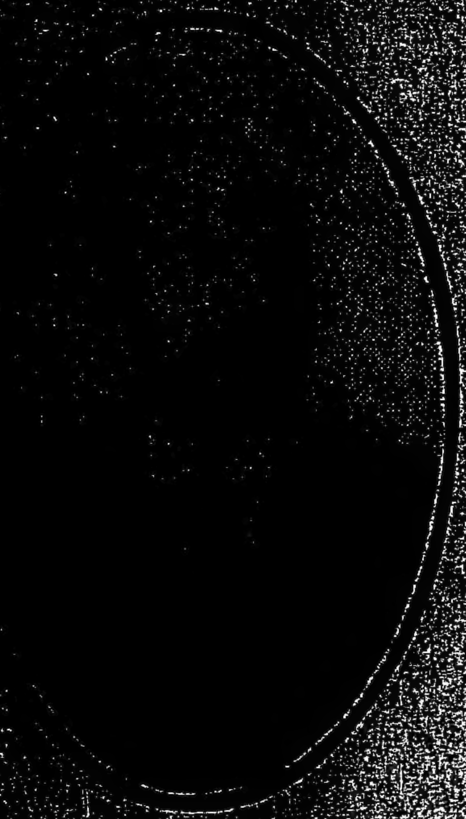

...Coronel Tomás Bello, jefe ... de la revolución del 7 de ... de 1893.

[illegible] ...en 1893 en Tucumán, ar... estallido de la conciencia po... ...por la corrupción po... ...aquella época. Tristemente ...por sus espectáculos de deca... ...gubernativa y de negación re... [illegible] ...movimiento revolucionario de ...Tucumán, iniciado el día 7 de sep-

tiembre de 1893, debió tener una gran trascendencia nacional. No era él más que el primer estallido de una revolución más extensa, con pronunciamientos en Santa Fe y Buenos Aires, respondiendo a un plan general que tendía a conseguir un ideal, cuya prosecución constituye la historia de la Unión Cívica Radical, desde los días históricos del 90 hasta el presente; la desaparición de los gobiernos opresores y el resurgimiento de la democracia, con todos sus prestigios de igualdad ciudadana, de pureza administrativa y de libertad.

Triunfante la revolución en Tucumán por el apoyo decidido de todos los buenos ciudadanos debió, no obstante, someterse al imperio de fuerzas superiores, después de 14 días de gloriosa lucha. El fracaso del pronunciamiento en Santa Fe determinó aquel sometimiento, ya que era imposible, y también inútil, prolongar la resistencia contra las fuerzas nacionales, superiores en número, en armas y en recursos.

Al apagarse, con una capitulación aquel generoso movimiento, pareció apagarse también, por muchos años, la tea brillante del civismo argentino. Desde entonces una densa noche cayó sobre la conciencia nacional y en obscuros caminos entró la Patria a recorrer sus destinos. Apenas esa obscuridad fué iluminada por el fulgurante estallido del 4 de febrero de 1905 para retornar luego a la primitiva inercia, hasta estos tiempos en los cuales la propia fuerza de un resurgimiento cívico, el vigoroso despertar de la conciencia ciudadana, ha despejado las nubes que cubrían el horizonte argentino, para hacer lucir aquel largamente acariciado ideal.

Se ha querido calificar la revolución del 7 de septiembre como un movimiento de indisciplina del partido Radical por anticiparse a los otros movimientos revolucionarios. Se ha dicho también que ni el doctor Alem ni la junta revolucionaria nacional la autorizaron. Obvio es repetir que tales objeciones han sido absolutamente infundadas. La documentación que existe y las cartas cambiadas evidencian que el movimiento fué organizado por la infatigable energía del doctor Alem y ordenada la fecha en que estalló, respondiendo a un plan que no alcanzó feliz éxito por circunstancias fortuitas.

Cuando llegó la orden de iniciar la rebelión, el comandante Bello, designado como jefe de la revolución, estaba preso en la policía, con centinela

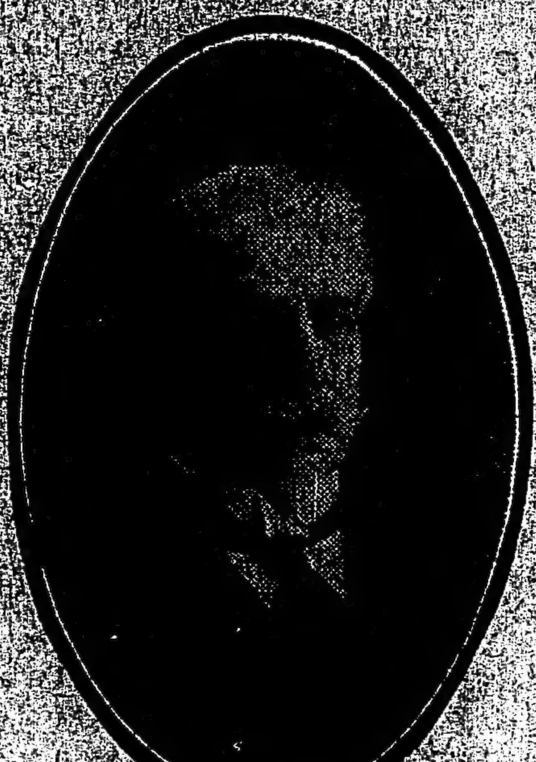

Señor Manuel Borton, miembro de la junta revolucionaria.

de vista y herido. Había sido víctima de un asalto preparado por la policía de Tucumán, que obedeciendo órdenes del gobierno buscaba así recluir al prestigioso jefe, para prevenir los sucesos que se advertían. El día 6, por la noche, se fraguó una estratagema para libertarlo. Uno de los capitanes revolucionarios, Anastasio Corregidor, que tenía gran parecido con el comandante Bello fué a visitarlo en su prisión y en un descuido del centinela se hizo una sustitución de personas que tuvo feliz resultado.

Libre ya, pudo, al día siguiente, provocar el estallido revolucionario y al frente de algunas fuerzas invadió y dominó la ciudad.

Triunfante la revolución en Tucumán, se constituyó en seguida un gobierno provisorio formado por los señores Eugenio A. Méndez, gobernador; Martín S. Berho, ministro de gobierno; Manuel Paz, ministro de hacienda, y los señores Alberto Lacavera y Ricardo Santillán como subsecretarios, gobierno que procedió a organizar la provincia entretanto la revolución seguía su curso.

La junta revolucionaria, que dirigía el movimiento, la componían los señores doctores Eugenio Méndez, Manuel Paz, Martín Berho, Bernardo Colombre, Carlos T. Castellanos, Tristán Lobo, señores Alejandro Mariño, Manuel Borton, Javier J. López, Augusto Alurralde, Florentino A. Lobo, Pedro Leal y Exequiel Padilla.

Los jefes y oficiales de la revolución eran el teniente coronel Tomás Bello, jefe de la revolución, que tenía como segundos, al mayor Pedro S. Lodolo y al mayor Luis E. Chauciño. Capitán ayudante, Sebastián T. Balcarce; secretario, Saturnino E. Cortés; inspector general, Manuel Borton; jefe del batallón "Monterizo", comandante Lucas Vildoza; jefe del batallón "Delfín Gallo", Nepomuceno Visuara; jefe del regimiento "Juan Posse", teniente coronel Cecilio Heredia.

Capitanes: Juan E. Vaccareza, E. Conesa, Antonio Madariaga, Juan B. Castaño, Juan A. Gómez, Odorico Castro, Anastasio Corregidor, Antonio Urey, Carmelo Fernández, Bernardino López, Eulogio Torres, Ramón Paz Posse, Antenor Acosta, Pedro Tosta, Guillermo Tornquist, Cayetano Ramírez; subayudantes: José Irusta, José M. Bravo, Ramón A. Leiva, León Castañeda Vega, José M. Faciano, Pedro N. Navarro, Ricardo Alvarez; tenientes: Aníbal Suárez (fallecido), Juan L. Cativa, Lindor Gramajo, Arturo L. Bello, Estratón Aguilar, Alejo Erqui, Ricardo Santillán, Ricardo Padilla, Simón Robles, Fernando Navarro, Pompilio Ríos, Celestino Córdoba, Leopoldo M. Fuentes, Gustavo Erdman, Eduardo Duart; subtenientes: Batista Barroso, Jesús M. Sal, Lauro Talabera, José Marchese, Clímaco Peña, Domingo Iramain, Luis L. Peña, Bartolomé De la Cuesta, Miguel Colón, Manuel Corné, Abraham Maciel, Ricardo Paz, Carlos Hauker, Alfredo López, Pedro Zeballos, Alfredo Dubertti, Servando A. Zavalía, Francisco Pereyra, Amadeo Valladares, Miguel Alfaro, Luis Padilla, Antonio Bello, Benjamín Sosa, Segundo T. Noble, Felipe Leal, Julio Pantoja, Domingo Casanova, Fermín Padilla, Jorge La Horge, Teodomiro Barrera y Manuel Nieva.

De acuerdo con instrucciones recibidas, que eran de mantener el movimiento sin apresurar la acción militar hasta que se organizase la revolución en Santa Fe y Buenos Aires, el comandante Bello, después del primer triunfo, se limitó a mantener escaramuzas, esperando la orden de activar las operaciones. Se mantuvo durante catorce días, hasta que dominada la tentativa de Santa Fe, se vió obligado a parlamentar con las fuerzas nacionales que concurrieron a Tucumán a dominar el movimiento, cerrando con una capitulación un capítulo de historia que debía ser de capital trascendencia para el país.

Entre los recuerdos de aquella memorable revolución, hay episodios que acreditan el valor, el entusiasmo y la hidalguía que animaban a los revolucionarios. El segundo jefe, mayor Pedro S. Lodolo, con sólo quince hombres tomó la penitenciaría, que estaba defendida por fuerzas superiores y a pesar de haber sido herido mantuvo el lugar conquistado con un valor a toda prueba.

Al tomar esa posición cayó prisionero un teniente de policía y he aquí la ocasión de relatar un rasgo de magnanimidad del comandante Bello. Como manifestase el teniente que tenía su esposa moribunda, el comandante Bello lo puso en libertad, bajo palabra de honor de no volver a hacer fuego contra la revolución. No obstante, al día siguiente fué tomado otra vez, en la estación Sunchales, con las armas en la mano.

Conducido a la penitenciaría iba a ser fusilado por traidor a la palabra, cuando el comandante Bello intervino, deseoso de impedir derramamiento inútil de sangre, salvando así la vida a un hombre desleal, pero elevando el prestigio de la revolución.

Igualmente enaltecedora fué la conducta observada para con el gobernador derrocado — doctor Próspero García — a quien se le dió por cárcel su domicilio particular, evitándole humillaciones que él no había dispensado antes al jefe del movimiento y como éste hay muchos otros episodios, que hacen noblemente memorable aquella revolución, en la cual se luchó por altos principios, sin ejercitar venganzas, sin provocar persecuciones, manteniendo una tradición de hidalguía y de elevación de sentimientos que han sido norma permanente de la Unión Cívica Radical, que debe mucho, sin duda alguna, al prestigio de esas puras virtudes sus más grandes y significativos triunfos, inclusive el actual.

...EFES Y OFICIALES DE LA REVOLUCION

...(1) — Ramón Paz Posse (2) — Ricardo Santillán (3) ... [illegible] ...en la revolución

Capitán Anastasio Corregidor

LA EXPOSICION de BLANCO y LENCERIA

que A LA CIUDAD DE LONDRES destina a OBRAS DE BENEFICENCIA continúa obteniendo sorprendente éxito en virtud de que toda la mercadería que ofrecemos es de un estilo irreprochable, de corte y confección esmerada y de **precios reducidísimos en relación a su costo real.**

Lencería para Señoras

JUEGOS de 4 piezas, en buen bramante, adornadas de vainillas y bordados a mano, todas festoneadas en la misma tela muy bien terminados, a . . $ **6.50**

JUEGOS de 4 piezas en rico bramante y lindos bordados bien combinados, todos festoneados, a . . . . . $ **8.90**

CORPIÑOS en bramante lavado, con tira festoneada, excepcional precio, a pesos . . . . . $ **0.65**

CORPIÑOS en bramante lavado, festoneados en la misma tela, a pesos . . . . . $ **0.95**

ENAGUAS en madapolán, festoneadas en la misma tela, a . . $ **1.50**

CAMISAS en bramante lavado, adornadas de tira festoneadas, excepcional precio, a . . . . . $ **0.65**

CAMISAS en buen bramante, festoneadas en la misma tela, a $ **0.95**

CALZONES en bramante lavado, con tira festoneada, excepcional precio, pesos . . . . . $ **0.65**

CALZONES en buen bramante lavado, festoneados en la misma tela, a pesos . . . . . $ **0.95**

CAMISONES en bramante lavado, adornados de alforcitas y tira festoneada, excepcional precio, a . . $ **1.25**

Lencería para Niñas y Bebés

CAMISAS de bramante lavado, adornadas con lindas puntillas y pasacinta, para niñas de años 14, pesos 1.50; 12, pesos 1.35; 10, pesos 1.20; 8, pesos 1.05; 6, pesos 0.90; 4, pesos 0.75; y 2, a $ **0.65**

Calzones haciendo juego al mismo precio.

CAMISAS de bramante muy buena clase, festoneadas a mano, modelo muy práctico, para niñas de años 14, pesos 1.65; 12, pesos 1.50; 10, pesos 1.35; 8, pesos 1.20; 6, pesos 1.10; 4 $ 0.90; y 2 **0.80**

Calzones haciendo juego al mismo precio.

CAMISONES de bramante, adornados con puntilla de hilo y pasacinta, modelo muy bonito, para niñas de años 14, pesos 2.95; 12, pesos 2.70; 10, pesos 2.50; 8, $ 2.30; 6, $ 2.10; 4, $ 1.90; y 2 **1.70**

CAMISONES de bramante clase muy fuerte; adornados con alforcitas, festón y puntilla a máquina, para niñas de años 14, pesos 1.90; 12, pesos 1.75; 10, pesos 1.60; 8, pesos 1.40; 6, pesos 1.25; 4, pesos 1.10; y 2, a . . $ **0.95**

DELANTALES de brin crudo, para niños de años 5 a 6, pesos 1.95; 3 a 4, pesos 1.75; y 1 a 2, a $ **1.50**

BABEROS de bombasí, adornados con vainilla a máquina y puntilla de imitación hilo, a . . . . . $ **0.35**

CORSES

CORSES de brillantina blanco, especial para lavar, con cuatro ligas, para señoras, a . . . . . $ **4.95**

CORSES de señora en coutil de hilo lavable, especial para cuerpo regular con 4 ligas, a . . . . . $ **5.90**

CORSES en coutil de hilo color rosa pálido, forma regular, para señoras altas y robustas, con 4 ligas, $ **7.90**

CORSES en coutil de hilo broché, para señoras de cadera y busto robusto, con 6 ligas, especial para lavar, en color y blanco, a . . . . . $ **11.50**

Géneros Blancos y Ropas de cama y de mesa

FUNDAS de bramante lavado, buena clase, con vainilla y festón:

Para una plaza, a . . . . . $ **0.50**

Para cama camera, de ambos lados, a . . . . . $ **0.90**

Cuadrado, 60x60, a . . . . . $ **1.20**

FUNDAS de madapolán francés, con doble vainilla y festón bordado de fantasía:

Para una plaza, con 2 cabeceras, a . . . . . $ **0.95**

Cameras, 2 cabeceras, a . . $ **1.50**

Cuadrado 60x60, a . . . . . $ **1.50**

TOALLAS de granito algodón, con tres nudos, tamaño 80 por 135, cada una, a . . . . . $ **0.75**

JUEGO DE MESA algodón buena clase, para 6 cubiertos, tamaño 120 por 150, a . . . . . $ **2.50**

Para 12 cubiertos, tamaño 145 por 275, a . . . . . $ **4.95**

REPASADORES para cocina, de algodón muy bueno, tamaño 62 por 62, la docena, a . . . . . $ **2.95**

CORTINAS de muselina blanca a festones, con bordado y volado, tamaño 50 por 50, el par, a . . $ **1.45**

CAMINOS de mesa en muselina, bordados en varios dibujos, tamaño 30 por 115, a . . . . . $ **0.75**

Camisería para Hombres y Niños

CAMISAS blancas pechera y puños de piqué fino, cuerpo bramante fino, con puños mosqueteros; para hombres, del 35 al 44, a . . . . . $ **3.25**

Para niños, del 28 al 35, a . . $ **2.50**

CALZONCILLOS asargado blanco, calidad especial, muy reforzado; para hombres, del 36 al 58, largos, a $ **2.25**

Cortos, a . . . . . $ **1.95**

Para niños, de 2 a 16 años $ **1.30**

CAMISONES en bramante fuerte, vista de zephir en color unido, cuello volcado; para hombres, del número 36 al 48, a . . . . . $ **2.95**

Para niños, del 28 al 36, a . $ **1.95**

CUELLOS para hombres y niños, en todas las formas, cada uno, a pesos . . . . . $ **0.60**

Festones, vainillas, puntillas, encajes, cuellitos y pañuelos

FESTONES de madapolán y cambray hasta 5 centímetros de ancho, variados dibujos, la pieza de 410 centímetros, a . . . . . $ **0.50**

VAINILLAS buena clase, de un diente; la pieza de 410 centímetros, a pesos . . . . . $ **0.30**

PUNTILLAS imitación malina, 25 centímetros de ancho. El metro **0.60**

ENCAJES imitación malina, 45 centímetros de ancho, en blanco o crudo. El metro, a . . . . . $ **0.75**

CUELLITOS "Organdí", en varias formas de colores lila, rosa, celeste y en blanco, cada uno, a . . . $ **0.75**

PAÑUELOS de algodón dobladillados con guarda de color, para niños, la docena, a . . . . . $ **0.90**

Mañana VIERNES
ofrecemos verdaderas ocasiones en
SALDOS y RETAZOS
No deje de visitarnos, pues está en su interés hacerlo.

A la Ciudad de Londres
C. PELLEGRINI y CORRIENTES

CRONICA SOCIAL

En la próxima semana comenzarán a circular las invitaciones para el gran baile que la señora Adela Saraza de Xavier ofrecerá a sus relaciones el 20 del corriente.

De esta fiesta, cuyas magníficas proporciones se descuentan de antemano, participará toda nuestra sociedad más conocida a la que la distinguida dama obsequiante se halla extensamente vinculada.

La morada de la calle Suipacha, que por su amplitud y elegancia se presta admirablemente para una reunión de esa índole, será así escenario de una de las fiestas más suntuosas de la actual temporada.

⊙⊙⊙

El doctor Angel Estrada hijo dió anoche en su residencia de la calle Bolívar la anunciada comida en honor de los señores Marquina, Ortega Munilla y Ortega Gasset.

Entre los agasajos profusos y por cierto muy merecidos de que vienen siendo objeto los distinguidos huéspedes, este que nos ocupa se caracterizó por su marcado "cachet" señorial y la expectabilidad brillante del grupo de invitados, lo que desde luego no fué óbice a las expansiones cordiales y amistosas que dieron singular encanto a la reunión.

La sobremesa se prolongó muy animada hasta la media noche.

Asistieron los señores

Angel Gallardo, Norberto Piñeiro, Manuel Láinez, Indalecio Gómez, Rafael Obligado, Calixto Oyuela, Mariano Demaría, Julio Roca, Francisco Uriburu, Enrique García Velloso, Manuel Carlés, Ernesto Quesada, Ricardo Rojas, Carlos María Urien, Manuel Gálvez, Francisco Sicardi, Alberto del Solar, Samuel Lafone Quevedo, Tomás Le Bretón, Antonio Dellepiane, Nicolás Avellaneda, Carlos Octavio Bunge, Juan Pablo Echagüe, Jorge Cabral.

⊙⊙⊙

La fiesta que el martes próximo a las 4 de la tarde se celebrará en el Select, organizada por las Hijas de María de la Santa Unión, tiene ya asegurado un concurso excepcionalmente numeroso y brillante.

Los palcos se hallan todos ocupados y solo se atienden ahora pedidos de plateas en casa de la señora Virginia Alzaga de Blaquier, por teléfono 12 de Juncal.

El programa, como ya lo anunciamos, contendrá varias novedades, entre ellas la renombrada película "El ciclón".

Será pues, una reunión de las más interesantes entre las de su índole.

Los palcos han sido tomados por las siguientes personas:

Magdalena Bosch de Harilaos, María Unzué de Alvear, Felicia Dorrego de del Solar, Mercedes Pirovano de Rodríguez, Clara Cobo de Anchorena, Celina Alzaga de Vivanco, Mercedes Mantels de De Bruyn, Zulema Saavedra Lamas de Zuberbühler, señoritas de Quirno Costa, Josefina Achával de Cantilo, Martín Ocampo, Enriqueta Lynch de Aguirre, Josefa Anchorena de Madariaga, Alfredo Méndez, Mercedes Elortondo de Alvear, María G. de Santamarina, Ernestina V. de Manrique, Carlos Becú, Angel Gallardo, Angela Lastra de Bidau, Clara Acosta, Adela Atucha de Gramajo, Federico Catelín, Emilia Frías de Arning, María Luisa Saavedra Zelaya de Carreras, Teodoro Bellocq, Goya Barra de Acuña, Magdalena Cantilo de Bullrich, Delia Alvear de Ocampo, Agustina Blaquier de Peña, Carolina Blaquier de Anasagasti, Elena Frías de White, Carmen Alvear de Christophersen, Catalina C. de García, José Ayerza, Amalia Frías de Urquiza Sara Escalante de Newbery, Bartolomé Saravi, María Urquiza de Blaquier, Dolores F de Anasagasti, señoritas de Cárcano, Isolina Landívar de Zorraquín, señoritas de Sáenz Valiente, Rosa López de Basavilbaso, Ercilia Cabral Hunter de Anchorena, Estela Ella de Landívar, baronesa De Marchi della Costa, Estela G. de Frías, María Teresa Lamarca de Pereyra Iraola, Emma Green de Veloya.

⊙⊙⊙

El centro Diapasón tuvo anoche una de sus mejores veladas, con el programa clásico que oportunamente anunciamos.

La concurrencia pasó horas de verdadero deleite, aplaudiendo con entusiasmo a quienes tan gentilmente se las prodigaban, sin otro estímulo que la noble pasión del arte.

La escena lírica de "L'enfant prodigue" de Debussy, por la señora Enriqueta Basavilbaso de Catelín, soprano, el tenor Salas Molina y el barítono Sanmarcelli, alcanzó una interpretación irreprochable, digna de todos los prestigios de la escena.

Una ruidosa ovación premió la labor de los hábiles cantantes, obligándolos a bisar algunos pasajes.

El profesor Drangosch, en el piano, y el cuarteto de Diapasón completaron el escogido programa.

Estuvieron, entre muchas otras, las señoras:

Ramona Aguirre de Ocampo, Agueda Mezquita de Marcó del Pont, Julia Ocampo de Bullrich, Carmen Estrada de Pico, Flora del Campo de Centeno, Rosa Estrada de Silveyra, María Catelín de Campos, Estela Silveyra de Rojas, Elisa Seeber de Martínez, Celia Pillado Matheu de Landívar, Edda Silveyra de Cruz, María Cristina Salas de Molina, Lola Pirán de Flores, etc.

Señoritas: Angélica, Panchita y Rosa Ocampo, Juana Silveyra, Angélica, María Teresa y María Elena Centeno, María Mercedes Sánchez, Lola Velarde, Clara Estrada, Sara y Guillermina Pillado, Agueda Marcó del Pont, María Elisa Martínez Seeber, María Luisa Bullrich Ocampo, Lola y Angélica Flores Pirán, Elisa y Augusta Pico Estrada, etc.

⊙⊙⊙

Mañana se festeja el quinto aniversario de la coronación de la Virgen de Cuyo, patrona del glorioso ejército del general San Martín.

La ciudad de Mendoza, su distinguida y culta sociedad, conservan con acendrado cariño el recuerdo de aquel acontecimiento grandioso, en el que tan honrosa participación tuvieron las damas porteñas, con la señora Elisa Alvear de Bosch a la cabeza.

Todos los años el 8 de septiembre se celebra con grandes solemnidades religiosas y sociales, en que se vinculan los dos nobles sentimientos de la piedad y del patriotismo.

Se habla de dar carácter extraordinario a esas fiestas el año próximo, en que, con el centenario del paso de los Andes, ocurre también el centenario del patronazgo de la Virgen, proclamado por el general San Martín.

Entre los números del programa para esa fecha, es casi seguro que figurará la repetición de la piadosa romería que fué a Mendoza el 8 de septiembre de 1911, encabezándola también ahora como entonces, la señora de Bosch.

Con motivo de las fiestas de mañana, ha partido a Mendoza el elocuente orador franciscano fray Antonio Medina, que tendrá a su cargo el panegírico del día.

⊙⊙⊙

El miércoles 13 del corriente se celebrará un festival en el cine Callao, a beneficio de los pobres que sostiene la Conferencia de Señoras de San Vicente de Paul de la parroquia de la Piedad, que preside la señora Ana Parravicini de Insiarte.

Se confeccionará un interesante programa, con vistas escogidas y novedosas.

Las localidades pueden solicitarse por teléfono al 2068 Libertad, casa de la señora presidenta.

⊙⊙⊙

Con motivo de la enfermedad de uno de sus hermanos, ha llegado el obispo de Santa Fe monseñor Juan Agustín Boneo.

⊙⊙⊙

Muy animada resultó la fiesta social con que el señor Benito Ureta Sáenz Peña y señora Victoria Pons Lezica de Ureta, Sáenz Peña obsequiaron ayer al embajador de España y señora Daisy Guarracino de Soler y Guardiola, señores José Ortega Munilla, Eduardo Marquina y José Ortega Gasset.

Los dueños de casa, con exquisita gentileza, atendieron a los ilustres invitados que participaron así de una encantadora reunión.

La eximia concertista señora Carreras, hizo las delicias del auditorio, ejecutando al piano una serie de piezas de su magnífico repertorio, recogiendo al final muchos y merecidos aplausos y felicitaciones.

Asistieron numerosas familias de la amistad de los obsequiantes.

⊙⊙⊙

Organizada por el Centro de Estudiantes de Agronomía y Veterinaria, se llevará a cabo el 18 del corriente una fiesta en el Splendid Theatre, a beneficio de la biblioteca de esa institución

Se desarrollará un programa muy original, a cargo de los mismos jóvenes, que harán en esta ocasión verdadero derroche de ingenio y de "sprit".

Entre otras novedades figura la ópera "Don Quijote de la Mancha", de la cual son autores los señores Jorge L. Rojas, Alfredo Godoy y H. Portela, y que será representada con lujo de detalles y decoración.

Actuarán en ella alrededor de sesenta estudiantes, habiéndose ya iniciado los ensayos, con éxito completo.

El espectáculo atraerá seguramente gran concurrencia.

⊙⊙⊙

Esta noche se celebrará en casa de la novia el enlace de la señorita Angela Herschel Aguilar con el señor P. A. de la Vega Mármol.

Serán padrinos la señora Cristina del Mármol de la Vega y el señor Nicolás A. Celesia.

En el acto civil actuarán como testigos, por parte de la novia, los señores Juan A. Aguilar, Vicente T. Sousa y el doctor Ernesto H. Celesia, y por la del novio, los señores Justo P. de la Vega, José J. Biedma y Carlos R. de la Vega Mármol.

⊙⊙⊙

Con numerosa concurrencia se celebraron esta mañana las exequias del doctor Manuel Eulogio Mieres, en el cementerio del Norte

Se hicieron representar en el acto el Club Argentino de Natación, a que pertenecía el extinto, y la Asociación Española de Socorros Mutuos, de cuyo consultorio jurídico el doctor Mieres era abogado

En la iglesia del Pilar se dijo una misa de cuerpo presente.

⊙⊙⊙

De Córdoba:

Desde hace algunos días se encuentra grave la ilustre matrona doña Tránsito Cáceres de Allende.

Hasta anoche su estado era delicadísimo, sin que se hubiera notado mejoría alguna.

La noticia de la suma gravedad de la señora de Allende, ha sido recibida con verdadera consternación por nuestros círculos, que han desfilado por su casa para informarse de su salud y expresar votos por su mejoría.

⊙⊙⊙

La asociación Carlos Guido y Spano, a fin de arbitrar recursos para la fundación de una biblioteca, ha organizado una fiesta que se llevará a cabo el próximo lunes en el Splendid Theatre.

Se ajustará ella a un interesante programa, en el que tomarán parte un grupo de señoritas y otro de caballeros.

El señor Alemany Villa recitará algunas poesías.

Se representarán los cuadros vivos Coronación de poeta y Patio andaluz en los que intervendrán entre otras, las señoritas:

María Elena y Sara Esther Pizarro, Rosa Gallo del Carril, Lila Esther y Aída Elena Lazcano, Lila Regúnaga, Esctela Brown, Zulema Ferro Pizarro, Nélida y Susana Somoza.

⊙⊙⊙

Se ha concertado el enlace de la señorita Lily Curutchet con el doctor Augusto C. Scala, habiendo sido los novios muy felicitados.

⊙⊙⊙

La fiesta que antes celebraba el 8 de septiembre la Asociación española de socorros mutuos, conmemorando el aniversario de su fundación, será el domingo 10 del corriente.

La institución nombrada cumple 59 años de vida.

Las autoridades de la Asociación han resuelto que el día indicado se oficie a las 10 a. m., en la catedral, una ceremonia religiosa, pronunciando una oración sagrada el presbítero Alejandro Miguens Parrado. La misa será oficiada por monseñor Manuel Elzaurdia.

Por la tarde del mismo día se inaugurarán los festejos populares o romerías en el Parque Japonés, para lo cual se ha contratado varias bandas de gaiteros, dulzainas y chisteros, las que continuarán en los días 17 y 24 del corriente y 1.o de octubre próximo.

⊙⊙⊙

Esta noche se realizará en el Plaza la comida con que el señor Juan Cruz Ocampo obsequia a los señores José Ortega Munilla, Eduardo Marquina y José Ortega y Gasset.

⊙⊙⊙

Hermosos contornos promete revestir la fiesta literario musical reglamentaria que la Sociedad de ex alumnos del colegio San José celebrará en la noche del sábado próximo.

Al interés que por lo general despiertan dichas reuniones se agrega este año la circunstancia de que toma parte en ella el laureado poeta señor Eduardo Marquina, que declamará algunas de sus hermosas composiciones.

Además pronunciará un discurso el ex alumno diputado nacional señor José María Salazar.

Los restantes números del programa han sido encomendados a un grupo de ex alumnos y al tenor señor Lafuente que cantará varias romanzas con acompañamiento de orquesta.

⊙⊙⊙

En el teatro General Belgrano, del populoso "faubourg" del norte, se llevará a cabo el jueves 14 una importante fiesta social en beneficio de la Casa San José para mujeres sin hogar.

Se ha preparado un atrayente programa, cuyos números estarán a cargo de varias niñas de la localidad.

Componen la comisión organizadora del acto, las señoras Sara Martínez de Chapman, Sofía Zavalía de Rawson, Celina Conde Cordero, Rufina Pearson, Victoria Lynch de Pueyrredón, Amelia Pearson de Aragón, María Pillado de Olea, Mercedes Berón de Astrada y Raquel Sagasta Isla.

⊙⊙⊙

El amor según algunos autores célebres:

El amor nace como la chispa y salta como el viento, tiene la movilidad de la nube, de la llama y del agua; el capricho es su señor, no se complace sino en la libertad, su independencia lo perpetúa y muere frecuentemente al solo objeto de resucitar. — Henri Lavedan.

—El amor nace bruscamente, sin reflexión, por temperamento o debilidad; un rasgo de belleza nos atrae hasta el punto de que a veces nos determina. — La Bruyére.

—Hay seres hechos para abandonarse al amor. Los arrastra de tal suerte que llega hasta convertir sus actos en violencia apasionada. — Henri Bordeaux.

—Es mejor comenzar que concluir por amarse. — Madame de Stael.

—Una mujer linda gusta a los ojos; una buena, place al corazón; la una es una joya, la otra un tesoro. — Napoleón.

—La mujer que se parece a nosotros nos es antipática. Buscamos en el otro sexo lo contrario de lo que somos nosotros mismos. — Renan.

—El amor es el refugio más grande del hombre contra la soledad, la inmensa soledad que le han impuesto la naturaleza, la especie y las leyes eternas. — Henry Bataille.

—Cuanto menos seco está un corazón mejor se quema. — Maurice Donnay.

—Entre un hombre y una mujer cuyo corazón está libre, hay siempre en el primer encuentro una mirada que contiene, sin que a veces lo sospechen uno y otro, una provocación secreta y un llamado. — A. Capur.

⊙⊙⊙

Esta tarde a las 5 se celebrarán en la iglesia de las Victorias los casamientos de la señorita María Luisa Canedo Peró con el doctor Julio Bacigalup Vertiz y de la señorita Lía Canedo Peró con el doctor Angel M. Méndez.

Apadrinarán a la primera pareja la señora Angela Vertiz de Bacigalup

y el doctor J. Macedonio Canedo.

Serán testigos en el acto civil, por parte de la novia, los señores Benjamín Uriburu, José Benigno Canedo y José Peró, y, por la del novio, los señores Dalmiro Alsina, Enrique S. Allchurch y Ramón González Ocantos.

De la segunda pareja serán padrinos la señora Haydée M. de Méndez y el doctor J. Macedonio Canedo.

En el casamiento civil actuarán como testigos, por parte de la novia, los señores Rafael Peró, Rafael Espínola y Belisario Peró, y por la del novio, los señores Dalmiro Castex, Narciso Ballestero y Alberto Méndez.

Festejando este doble acontecimiento, habrá una reunión en casa de las novias, en Belgrano.

⊙⊙⊙

Las ideas hermosas de los grandes maestros:

—Para llevar a cabo cosas grandes, no basta actuar; es necesario soñar, no basta calcular, hay que creer. — Anatole France.

—Grande o pequeño, todo ser humano es poeta, si apercibe el ideal más allá de sus actos. — Ibsen.

—La esperanza es como un cielo nocturno: en el rincón más sombrío, el observador paciente, descubre, al fin, una estrella. — Octave Feuillet.

—Si no llevamos la belleza y la poesía en nosotros mismos, es en balde que recorramos el mundo para encontrarlas. — Emerson.

—La poesía no muere a pesar de ciertas cosas y ciertas ideas; deshecho el viejo nido, los pájaros vuelan y lo reconstruyen en otra parte. — D. Tissot.

Varias generaciones de niños se han criado así robustos con la

EMULSION de SCOTT

Es la combinación ideal de medicina y alimento que los menores toman con gusto y avidez.

Su acción es admirablemente fortificante. Asegurarse siempre que sea

Emulsión de Scott

El único preparado de Hígado de Bacalao sin Alcohol.

Cigarrillos

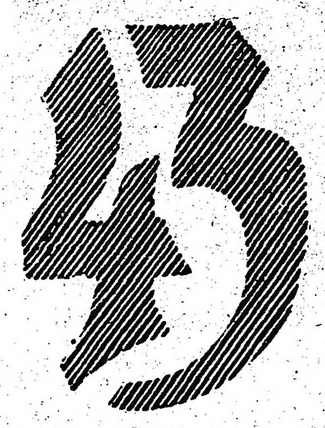

de 20, 30 y 40 Cts.

es la gran marca argentina libre de todos los trusts :: ::

Piccardo & Cía. Ltda.

—Un pensamiento que ilumine la existencia, he ahí el mejor don que los dioses pueden hacer al hombre. — Edgar Quinet.

—No se posee sino la felicidad que puede comprenderse. — Maeterlinck.

—No se es jamás mediocre cuando se poseen buen sentido y buenos sentimientos. — Joubert.

—Para encontrar amables a las gentes, es indispensable serlo uno mismo. — Emperatriz Josefina.

—Es mejor y más halagador ser creído que ser amado. — Mac Donald.

⊙⊙⊙

Han partido:

Para Río de Janeiro el señor Doroteo M. Piñero y familia.

—Para Mar del Plata el señor Roberto Viel Temperley y su señora María Estela Ruiz Panelo.

—Para Bahía Blanca el señor Emilio Marenco.

—Para Entre Ríos el señor Rodolfo Taylor y familia.

—Para Córdoba el doctor Alberto Maidana y familia.

⊙⊙⊙

Han llegado:

De Paraguay la señora Ana Castilla de Dupuy y la señorita Etelinda Castilla.

—De Montevideo el señor Juan Antonio Biedma y familia.

—Del mismo punto la señora Adela Fynn de Maschwitz.

—De Bahía Blanca el señor Alfredo del Gaje.

—De Rosario el señor Guillermo Colombres.

—De Montevideo los señores Carlos Shaw, Andrés Caravia Rodríguez y Carlos Algorta.

⊙⊙⊙

Dentro de su gravedad, se ha notado una pequeña mejoría en el estado de la señorita Alcira Giuntini.

⊙⊙⊙

De La Plata:

Lucidos contornos adquirió la fiesta llevada a cabo ayer a la tarde en el salón de actos del colegio nacional.

Esta simpática fiesta que asumió brillantes proporciones en su doble faz artístico-social fué organizada por los ex alumnos del mismo establecimeinto, festejándose con ella el 31.o aniversario de la colocación de la piedra fundamental.

A las 3 p. m. ocuparon sus respectivos puestos en el proscenio del salón, el vicegobernador de la provincia señor Vicente Peralta Alvear; el doctor Joaquín V. González, presidente de la universidad; el rector del colegio nacional de La Plata doctor Donato González Litardi; el vicerrector señor Abel Díaz, el profesor doctor Rafael Alberto Arrieta; profesor Edelmiro Cobo, V. Mercante, Eustaquio V. Ovidio y Calatróni.

Hicieron también cato de presencia los literatos Ortega Gasset, Ortega Munilla y Eduardo Marquina.

Abrió el acto el doctor Joaquín V. González, quien explicó en un concienzudo discurso el objeto de aquella fiesta, siguiéndole en el uso de la palabra el poeta Marquina, quien leyó varias poesías siendo largamente ovacionado.

A continuación habló el profesor Edelmiro Cobo, quien hizo un proceso evolutivo del colegio nacional de La Plata desde el día de su fundación hasta el presente.

—Por último el doctor Rafael Alberto Arrieta en representación de los ex alumnos pronunció un hermoso discurso obteniendo nutridos y prolongados aplausos.

El programa musical fué muy bien desarrollado, correspondiéndole gran parte del éxito al violinista Augusto Mourage, quien ejecutó varios números con excelente propiedad.

Vimos entre otras a las siguientes familias:

Lázaro, Cortelezzi, Campañazo, López, Delfino, Martínez, Martínez Risso, Botto, Calvo, Sagastume, Goenaga, Castelli, Barreda, Ratti, Roselli, Sal, Escobar, Mercante, Guzmán, Durquet, Paz, Burgos, Squirru, Krou, Plat, Usal, y muchas otras.

—Con el mismo motivo fué servido a la noche un banquete en el restaurant Pelitti, al que asistieron profesores y ex alumnos del colegio, desarrollándose éste en medio de la más franca amistad y camaradería.

Rodeaban la mesa los señores: Alejandro Carbó, Mauricio Korn, Alejandro Korn, Carlos Ponce de León, Rafael Alberto Arrieta, Miguel F. Argüello, Enrique Blanc, Edelmiro Calvo, E. Calvo (hijo), Vicente Centurión, Antonio Cuenca, Ricardo Calatravi, José Celle, Enrique Dedaks, Eutimio D'Ovidio, Victorio M. Delfino, Fausto F. Etcheverry, Justo V. Garat, Donato González Litardo, Teófilo Isnardi, Francisco Legarra, Eugenio Land, Héctor Isnardi, Fernando Malenchini, Sebastián Godoy, Esteban Menéndez, Héctor Baudal, José Serra, Renán, Honorio Sselawgoski, Vicente Montaro, Alberto F. Fournier, Pedro Capdevila, Amilcar Mercader, Simón Safontás, Luis H. Sommariva, Raúl J. Paz, Angel García, Héctor Ripa Alberdi, Roberto Martínez Solimán, Armando Orfila Reynal, Enrique Ugalle, Aníbal Martínez Sossa, José M. Sagastume, Ramón Sánchez Relé, Raúl Scaray, Lorenzo Vilches, Juan C. Verón, Faustino Baldovinos, Natalio Gil, Ventura Gil, Abel Díaz, Amaranto Abeledo, Víctor Mercante, Angel M. Tagliabue, Ernesto Bravo Almonacid y otros.

—Como lo previsamos vióse anoche muy concurrida la sala del teatro Ideal pudiendo anotar nuestro cronista los apellidos siguientes:

Martínez, Altube, Anasagasti, Bustos, Senet, Fonrouge, Pérez, Marcilesi, Velázquez, Cabrera, Falabella, Wolter, Vichi, Chanetosi, Squirru y Auscarriaga.

—Se ha fijado para el día 4 de octubre del corriente año la fecha del enlace de la señorita Josefina Dolon con el señor Alfredo Villamayor (hijo).

⊙⊙⊙

De Rosario:

Se realiza esta noche en el Olimpo la fiesta artística organizada por la Sociedad Protectora de la Santa Infancia.

Se pondrá en escena por un grupo de señoritas y caballeros conocidos la comedia "Los Mirasoles" de Sánchez Gardell, con el siguiente reparto:

Azucena, señorita Leonor Nicolorich; doña Mónica, señorita Hinita Homan; Lucila, señorita Zolaida Podestá; Eliberta, señorita Matilde Avendaño; Abuelo, doctor Colón Quiroga; doctor Centeno, señor Alberto Navarro; don Cándido, señor Luis Coussirat; Mamerto, señor Carlos Herrera; Sofanor, señor Vicente Manzolli; Baldomero, señor F. del Castillo; un muchacho, Carlitos J. Avendaño.

—En el colegio de la Santa Unión de la calle Entre Ríos se han iniciado ayer tarde los ejercicios espirituales, con la asistencia de un gran número de ex alumnas y alumnas del establecimiento.

Los ejercicios se continuarán todos los días a las 4 de la tarde, predicando el vicario general de la armada Agustín Piaggio.

—Una comisión de señoritas de la colectividad británica, está organizando un baile de beneficencia que tendrá lugar en los salones del Savoy Hotel, el próximo 22 del corriente.

—Muy concurrida estuvo la reunión de los miércoles, en la plaza Jewell.

Después de los partidos de tennis, ofreció un té la señorita María Isabel Alonso.

—Sigue enferma la señorita Esilda Ereñú.

CRÓNICA RELIGIOSA

PARROQUIA DE MONTSERRAT

Se celebra la fiesta de la patrona y titular.

Esta noche, a las 7.30, habrá vísperas solemnes.

Mañana 8, a las 8 a. m., el Excmo. señor arzobispo celebrará la misa de comunión general. A las 10, se dará principio a la misa solemne y predicará sobre Nuestra Señora de Montserrat el padre Segismundo Masferrer S. J.

El sábado 9, a las 10, misa cantada, con sermón de San Cayetano por el P. Manuel Sola S. J.

El domingo 10, a las 10, misa solemne; el sermón de Santa Rosa de Lima estará a cargo del padre Salvador Franco S. J.

Los tres días de las 40 horas, a las 7 p. m., se rezará el santo rosario, y después del ejercicio de la romería espiritual al santuario de Montserrat y letanías cantadas, se dará la bendición con el Santísimo Sacramento.

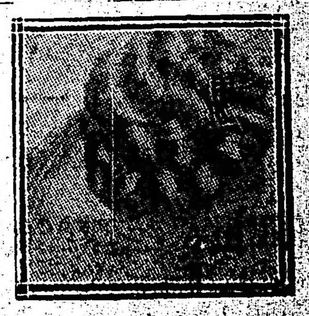

Ultimo procedimiento para teñir las canas. Podrá obtenerse en la casa de peinados y postizos de *MITIDIERO Hnos.*

CARLOS PELLEGRINI 820

U. T. 3113 Juncal

ARTE Y TEATRO

CONFERENCIAS DE FOPPA

Gran expectativa han despertado las conferencias que sobre actualidad guerrera dará en el teatro San Martín el distinguido periodista señor Tito L. Foppa.

En ellas hará el señor Foppa una reseña imparcial de los hechos bélicos de que pudo ser testigo en su jira por las regiones en guerra, y esa imparcialidad de criterio es precisamente el valor que hará estimables las pláticas del conocido periodista, a estas alturas de tiempo, en que tantas y tan diversas cosas se han dicho de la guerra.

La primera conferencia se efectuará mañana a las 5 p. m. y constará de las siguientes partes:

Dos años en los campos de batalla. Las líneas de fuego. Heroismo de los combatientes. La retirada de los servios. El consulado argentino en Lemberg. Una bandera y un símbolo. La disertación será ilustrada con proyecciones luminosas.

CONCIERTOS

María Carreras—

El lunes próximo, a las cinco de la tarde, tendrá lugar en el salón teatro Cangallo 1362, el último concierto de la eximia pianista María Carreras, con el mismo programa que en la audición que debió suspenderse por hallarse indispuesta.

Insertamos a continuación el mencionado programa, a fin de que nuestros lectores conozcan su constitución:

I.—F. Chopin: Sonata en si menor, op. 58: allegro maestoso, scherzo (molto vivace), largo, finale (presto non tanto).

II.—F. Chopin: 2 preludes op. 28, Berceuse, Scherzo en si menor, op. 20.

III—F. Liszt: Soneto del Petrarca, N.o 104:

Pace non trovo, e non ho da far guerra;
E temo e spero ed ardo e sono un ghiaccio;
El volo sopra l' cielo e giaccio in terra;
E nullo stringo e tutto il mondo abbraccio.
Tal m'ha in prigion, che non m'apre né serra;
Né per suo mi titen, né scioglie il laccio;
E non m'ancide Amor, e non mi sferra;
Né mi vuol vivo né mi trae d'impaccio.
Veggio senz'occhi; e non ho lingua e grido;
E bramo di perir e cheggio aita;
Ed ho in odio me stesso ed amo altrui;
Pascomi di dolor, piangendo rido;
Egualmente mi spiace morte e vita
In questo stato son, Donna, per Voi.

F. Liszt: Gita in gondola, barcarola de Rossini: La Danza de los Duendes, Sueño de Amor, Nocturno, La Campanella.

Alfredo Schiuma—

El maestro don Alfredo Schiuma, discípulo del maestro Romaniello, y el maestro Luis Sammartino, discípulo del maestro Gaito, han organizado un concierto sinfónico con algunas de sus composiciones, concierto que se celebrará en el salón Augusteo el lunes 18 del corriente a las 8.45 p. m. El programa comprende la ouvertura en do menor opus 7, la sinfonía en si bemol op. 9, la suite en la op. 4 y la marcha triunfal op. 5, de Schiuma; la overtura en re, un preludio, una gavota y un scherzo, de Sammartino.

INFORMACIONES

Odeón—

En función extraordinaria, la compañía Guerrero representará en matiné la leyenda dramática en tres actos (el tercero dividido en dos cuadros), en verso, de Eduardo Marquina, titulado "El gran capitán", con el ya conocido reparto.

—Por la noche, última representación extraordinaria fuera de abono, con el drama en tres actos, en prosa, de Darío Nicodemi, traducción de don Eduardo Marquina, titulado "La enemiga".

Opera—

Esta tarde tendrá lugar la función a beneficio del templo y los pobres de Necochea. Subirá a escena "La frescura de Lafuente", integrándose el programa con canciones y bailes que estarán a cargo de la Membrives, Inés Berutti y La Criollita.

Prestará, además, su gentil concurso el señor Pedro Lafuente.

—Por la noche, la compañía Juárez pondrá en escena "Las mocitas del barrio" y estrenará "Pastor y borrego".

Cerrarán el espectáculo, como de costumbre, Inés Berutti, la Membrives y La Criollita.

Avenida—

En sección vermouth la compañía Penella representará hoy la opereta en un acto de Sassone, música de Penella, titulada "La muñeca del amor".

—Por la noche habrán tres secciones, en las que irán: "Las musas latinas", "La muñeca del amor" y "La compañía Ravioli".

—Mañana, viernes 8, función de gala en honor y beneficio de la primera tiple cantante señorita Elena Serra, con un programa variado.

Nuevo—

La compañía Muiño-Alippi inaugura hoy sus espectáculos por secciones con "El pelizo Marcelino" y los estrenos "La donna e mobile" y "El asesino del César", de Pelay-Iriarte y Escobar, respectivamente y cuyos repartos van a continuación:

Argentina, señorita Garrido; Miss Mari, señora Poli; Eva, señorita Siria; Clara, señorita Clovarra; Gloria, señora Hernández; Zulema, señorita Catá; Amanda, señorita Tomassini; Miss Elisabeth, señora Cornaro; Oficial primero, señor Pérez; Oficial segundo, señor Ramírez; Oficial tercero, señor Montal; Oficial cuarto, señor González; Oficial quinto, señor Bebeder; El profesor Arroyo, señor Muiño; Amadeo, señor Morganti; El teniente Chaves, señor Otegui; Alvaro, señor Melo; Expedito, señor Alippi; Arrovito, señor Simari; Ambrosio, señor Sassone; El padre cura, señor Vitola; El campanero señor D'Amato; El chico de los mandados, señor Ramírez.

La acción en una estancia de la provincia de Buenos Aires. Paisanos, etc.

El presunto asesino, señor Muiño; Un cómplice, señor Otegui; El fondero, señor Simari; La fondera, señora Cornaro; El abogado, señor Alippi; El comisario, señor Morganti; El carcelero, señor Merlo; El juez, señor Garrido; El zapatero, señor Vitola; Un periodista, señor Ramírez; El médico, señor D'Amato; El secretario del juzgado, señor Sánchez; El sargento, señor Sassone.

Mayo—

Esta noche, en tercera sección, la compañía Ligero-Montero reprisará la zarzuela cómica en dos actos, de Pérez Capo, música del Quislant y Valdovinos, titulada "El coronel Castañón", obra que alcanzó éxito en su estreno por el actor Casimiro Hortas.

Va a continuación el reparto de la obra:

Paquita Reina, señora Fonrat; Luciana, señora Lahoz; Señora de Padilla, señora Hernández; Señora de Carvajales, señora Rico; Dionisia, señora Vila; Coronel Castañón, señor Fernández; Carvajales, señor Ligero; Bermúdez, señor Hormaechea; Torreblanca, señor Soto; Carrasco, señor Reinado; Padilla, señor Rosada; Tío Marcial, señor Climent; Capitán ayudante, señor Bulfi; Enrique, señor Muela.

Acto primero en Valencia. El segundo acto en una finca en las afueras de Valencia. Epoca actual.

Integran el espectáculo, en segunda y cuarta sección, "Doloretes" y "Las musas latinas".

—Mañana viernes, se estrenará la revista de gran espectáculo y de actualidad, letra de Fernández Palomero, música de los maestros Lleó y Metón, titulada "Buenos Aires en broma", para cuya obra se han pintado decoraciones nuevas.

Nacional—

"La bodega", "La ciudad triste y cabrera" y "Buenos Aires (Q. E. P. D.)" constituyen el programa de esta noche.

—Mañana, viernes, la compañía Vittone-Pomar reprisará el sainete en un acto y tres cuadros de Pacheco, con música de Reynoso, titulado "El patio de don Simón".

—En breve se estrenarán sucesivamente: "Café concert" y "La lista negra".

—En ensayo se halla "Buenos Aires en cinta", revista porteña en un acto y 6 cuadros, en prosa y verso, original de Bayón Herrero y Schaeffer Gallo, con música del maestro Romani.

DE GENERAL URQUIZA

Esta noche se efectuará en el teatro "9 de Julio" de Villa Urquiza un festival artístico de beneficencia, en el que tomará parte el actor Angel Bayano.

NOTAS POLICIALES

EN EL TEATRO NACIONAL

Accidente a una artista

Anoche en el teatro Nacional, durante la representación de "La bodega", ocurrió un lamentable accidente del cual fué víctima la artista María Soler. En circunstancias que ésta con otras artistas corrían tomadas por las manos, formando un círculo, la Soler se desprendió de sus compañeras y debido al impulso que llevaba perdió el equilibrio y fué a caer al lugar ocupado por la orquesta.

La Soler sufrió un recio golpe en la cabeza que la privó del conocimiento.

Fué auxiliada en el acto por un facultativo y luego llevada a su domicilio, calle Salta 240, donde se asiste.

VUELCO DE UN CARRO

El conductor herido

Esta mañana Carlos Cabrera guiaba un carro por la calle Cosquín y al llegar a la esquina de Derqui, donde existe un puente, a causa de una mala maniobra del conductor el vehículo volcó.

Cabrera cayó al pavimento, siendo apretado por el carro.

El individuo fué auxiliado por un vigilante de la comisaría 38, quien lo sacó de debajo del vehículo.

Como Cabrera sintiera fuertes dolores internos, se le trasportó al hospital Teodoro Alvarez, donde manifiestan que ha sufrido la fractura de una costilla.

El herido quedó en asistencia en dicho hospital.

CHARLES MOTT

En viaje a Estados Unidos

Esta mañana a bordo del vapor "Vestris" que zarpó del puerto de La Plata, se embarcó con destino a Nueva York el auxiliar de la división investigaciones don Juan J. Fallon, quien conduce detenido a Charles Mott, cuya prisión fué solicitada a nuestra policía por las autoridades de los Estados Unidos, en cuyo país Mott cometió una valiosa defraudación en perjuicio del tesoro nacional.

ROBO FRUSTRADO

Esta mañana un agente de la comisaría 26 sorprendió en la calle Olavarría entre Vieytes y Universidad, a cuatro individuos en momentos que robaban de un carro de la casa Gath y Chaves un canasto con diversas mercaderías.

Al aproximarse el vigilante, los ladrones abandonaron el canasto y huyeron precipitadamente, sin que lograra el agente detenerles.

DENUNCIA DE UN HURTO

Luis Lalmovich, dueño de una casa de compra-venta existente en la calle Junín 420, ha denunciado en la comisaría 7.a que un individuo desconocido y al cual sorprendió en momentos que huía, le hurtó del negocio un traje usado para hombre, que lo valúa en 18 pesos.

SALTEAMIENTO

Esta madrugada en el Paseo Colón entre Victoria y Alsina, dos individuos asaltaron al transeúnte Matías Milutinovich, robándole 25 pesos que aquél llevaba en un bolsillo del pantalón.

Inmediatamente los ladrones huyeron.

La policía de la sección 2.a, a la que la víctima denunció el hecho, hace diligencias para descubrir a los autores del asalto.

ACCIDENTE

Esta mañana al salir corriendo de su domicilio, Junín 1250, la niñita Ana María Barbau, de 3 años, dió un traspiés y fué a chocar contra la rueda de un automóvil que se hallaba estacionado.

La criatura sufrió contusiones en la cabeza, siendo curada en una botica próxima.

AHOGADO EN EL PUERTO

Esta mañana a las 7 fué extraído del dique 4, un hombre que aún no ha sido identificado. Sus señas son: de color blanco, como de 40 años de edad, estatura 1.66, boca grande, ojos azules, cabellos y bigote castaño. Vestía saco y pantalón azul marino, camisa blanca a rayas azules, calzoncillos blancos y medias de lana coloradas.

Por los papeles que se le encontraron en los bolsillos se supone que se llama Ernesto Apen.

Instrucción Pública

CONFERENCIAS PUBLICAS

Hoy a las 5 y 30 de la tarde, tendrá lugar en el Colegio Nacional de Buenos Aires, la anunciada conferencia del ingeniero don Manuel Guitahte, sobre el tema: "Historia de la astronomía".

UNIVERSITARIAS

ASISTENCIA PUBLICA

Concurso

Por disposición del señor director general queda abierto hasta el 9 del corriente en la secretaría de la Asistencia Pública un concurso de inscripciones para proveer una vacante de practicante para el instituto Jenner.

Para su designación se tendrá en cuenta la laboriosidad, antecedentes, clasificaciones y antigüedad de los señores inscriptos, por cuya razón deberán presentar, conjuntamente con el boletín de inscripción, sus respectivos documentos, así como también su libreta de enrolamiento. La secretaría atiende de 2.30 a 5.30 p. m.

INFORMACIÓN GENERAL

CIRCULO DE OBREROS DE MALDONADO

Función a beneficio

Organizada por el Círculo de Obreros católicos de Maldonado, y a beneficio de su caja social hoy a las 9 de la noche en el salón de las familias Federico Lacroze y Cabildo se celebrará una función cinematográfica y artística que promete alcanzar mucho lucimiento.

El programa confeccionado es interesante, y a juzgar por la gran cantidad de localidades que ya fueron solicitadas la función a beneficio del Círculo de Obreros de Maldonado ha de alcanzar considerables proporciones.

EXCURSIONISTAS

Un grupo de jóvenes radicales de la parroquia de San Cristóbal, de esta capital formado por Vicente Carmen Caro, Florentino Miranda, Alfonso Tobia, Alfonso Favró y Antonio Favró, se propone emprender un viaje a pie a través del continente americano.

El propósito de los jóvenes y animosos excursionistas, es recorrer detenidamente los países americanos, viaje en el que se proponen demorar algunos años.

La partida, ha sido fijada para el 17 del corriente.

PERIODISMO

"LA PALABRA"

Cumple hoy su primer año de existencia este distinguido colega que ve la luz pública en la ciudad de Santa Fe.

Defensor entusiasta de los intereses radicales, ha desarrollado siempre su acción dentro de un amplio marco de cultura y elevación.

Al saludar al estimado colega en su primer aniversario, deseámosle la prosperidad y éxito a que le juzgamos haacreedor.

La Media-Estación en Harrods

HARRODS impone la moda en nuestro ambiente, pues es la primera Casa en destacar las creaciones recién recibidas de los grandes centros de la elegancia, París y Londres, y es la única cuyos modelos para señoras y señoritas, constituyen por su originalidad, riqueza y buen gusto, la nota saliente de la actual MEDIA ESTACION.

No. 4539. **GRAN MODA** de media estación. Vestido de rica sarga de lana azul, bordados con acero y seda en color, de alta fantasía, cuello de clarín blanco bordado, corpiño de seda, a. . . . $ 75.00

No. 5523. **ESPLENDIDO** modelo en taffetas rica seda, color azul marino, con aplicaciones de mostacilla, cuello de linón bordado y corpiño de pongé blanco, $ 78.00

No. 3518. **MUY RICO** y práctico traje tailleur, modelo "Sport", en género de lana, gusto inglés, color gris, botones de hueso de fruta, saco forrado de seda, a pesos. 65.00

Sólo HARRODS puede ofrecer un surtido ABSOLUTAMENTE NUEVO de las más ricas sedas en gustos modernos, para MEDIA ESTACION.

Harrods
FLORIDA 877
Y PARAGUAY 554

Los tejidos de MEDIA ESTACION que acaba de recibir HARRODS, son la ULTIMA PALABRA de la moda.

FERROCARRIL CENTRAL ARGENTINO

PUNTOS DE RECREO EN INVIERNO

CORDOBA
ALTA GRACIA
TUCUMAN
ROSARIO DE LA FRONTERA

Rumbo directo y rápido

TRENES EXPRESOS --- COCHES LUJOSOS

Pidan informes sobre hoteles, etc., a la oficina de Publicidad, B. Mitre 299, Buenos Aires.

C. H. PEARSON.
GERENTE

CREDITO PUBLICO NACIONAL

El Banco de la Nación Argentina ofrece al público en venta —sin gastos—Fondos Públicos Nacionales, ley número 8121, de enero 25 de 1911—interés del título 5 por ciento, de un valor nominal de $ 100, cuyo precio de venta se fijará en las ventanillas diariamente, resultando un interés para el tomador de 5.60 por ciento aproximadamente, pagadero en el Crédito Público Nacional, en las siguientes fechas: 1.° de febrero, 1.° de mayo, 1.° de agosto y 1.° de noviembre de cada año.

El Banco recibe en depósito y en custodia dichos títulos, encargándose del cobro de los cupones, mediante una comisión especial para estas operaciones de 1/4 por ciento "sobre la renta". El Banco hace préstamos con caución de esta clase de títulos. — Septiembre de 1916.

1|653-v. sep. 30

CARRERAS DE CABALLOS

HIPODROMO ARGENTINO

LA REUNION DE HOY

Salen de perdedores: BELLEGARDE Y FIADOR

Resultados generales

Ya que el programa carecía de todo interés, es decir, como todo programa para reuniones de beneficencia, era justo que el día fuera hermoso, pleno de sol, aire suave y perfumado — las flores del hipódromo tienen un aroma exquisito — con una concurrencia que aunque reducida era selecta, porque los días de labor concurrimos los que podemos... y podemos pocos, pero buenos...

En resumidas cuentas con la inevitable carrerita de vallas y el infaltable handicap final, transcurrió la tarde con los resultados y desarrollos que indicamos a continuación.

PRIMERA CARRERA

No faltó nadie a la cita, y de los cinco inscriptos fué Guaicurú el que tomó la punta seguido a corta distancia por Brezo que harto de perseguir prefirió ser el perseguido, pasando al frente seguido entonces por el hijo de Livarot.

Tercero y cuarto a cien metros, marchaban Curupí y Brezo, pasando luego al lugar del viejo hijo de Pillito, Sinai II, llegando a la meta en esa forma.

El final fué reñido, pues apenas el hijo de Old Man consiguió batir a Guaicurú que en toda la carrera se señaló como un principal enemigo.

Martín de los Santos estuvo a la altura de sus antecedentes.

PREMIO MOLITOR II

Primera carrera—3.200 metros

1	**CHULO** 52 kilos, por Old Man y Cholita, del stud Nimrod, M. de los Santos.	1491	551
2	Guaicurú 67, A. Cascc.	491	278
3	Curupí 74, B. Alarcón	1041	609
4	Sinai II 73, R. de Wilde.	631	443
0	Brezo 77, J. Balderramas.	106	54
		3760	1945

Corrieron todos.
Dividendo: de Chulo, pesos 4.55 a ganador y 3.60 a placé; de Guaicurú 5.25.
Ganada por una cabeza.
Tiempo 3'40" 1|5.
Cuidador: Federico Fernández.

SEGUNDA CARRERA

Tomó el comando del lote la debutante Fornarina, de la que se hablaba mucho, demasiado, tal vez exageradamente, porque la pobrecita finalizó modestamente última... rezagada.

La siguió en la mayor parte de la distancia, la potranca Bellegarde que en la recta ya pasó al frente para cruzar la meta en un cómodo galope.

Miss Tonta persiguió a nuestra favorita y llegó a la raya persiguiéndola siempre.

Meneguina tercera, cuarta Palo Ale.

PREMIO PETITE CHATTE

Segunda carrera—1.600 metros

1	**BELLEGARDE** 56 kilos, por Hexagon y Velocity, del stud Telaraña, F. Arcuri.	5165	3117
2	Miss Tonta 56, D. Torterolo.	2941	2199
3	Meneguina 56, G. Ardouin.	328	268
4	Palo Ale 56, A. Navarro.	1296	1023
0	Montesa 56, R. Liceri	420	262
0	Tesaberá 54, E. Murafia.	586	437
0	Fornarina 56, T. N. Fernández.	2311	1604
		13047	8910

No corrieron: Hipia, Nacundai y Bayal.
Dividendo: de Bellegarde, pesos 4.55 a ganador y 2.85 a placé; de Miss Tonta 3.20.
Ganada por 4 cuerpos.
Tiempo: 1'39" 4|5.
Cuidador: Francisco Causa.

TERCERA CARRERA

La derrota de Bajel dejó el "tendal"... Etrusco que hizo el tren se mantuvo en la delantera hasta pocos metros antes del disco donde cayó vencido por Fiador que lo siguió de cerca toda la distancia.

En el tercer puesto corrió Artisan, en el cuarto Talcahuano, en el quinto Milciades y en el sexto Bajel...

A excepción del gran favorito que a duras penas finalizó tercero y de Milciades que alcanzó al cuarto puesto, los demás llegaron confundidos entre los "no placé"...

PREMIO COLMENAR

Tercera carrera—1.500 metros

1	**FIADOR** 56 kilos, por Américo y Floresta, del stud 4 de Octubre, J. Fernández.	3789	3400
2	Etrusco 54, J. Etchechurry.	3932	2184
3	Bajel 56, D. Torterolo	13391	6408
4	Milciades 53, A. Denna	1089	1156
0	Talcahuano 54, P. Cichetti.	691	681
0	Cabo Alarcón 56, R. Liceri.	154	113
0	Artisan 54, E. Murafia	60	79
0	Latebroso 56, T. N. Fernández.	256	270
0	D'Annunzio 54, R. Rodríguez.	277	350
0	Israel 53, S. U. Morales.	110	148
0	Chatain 56, E. Saavedra.	179	197
		22821	14890

Corrieron todos.
Dividendo: de Fiador, pesos 10.85 a ganador y 2.35 a placé; de Etrusco 2.40; de Bajel 2.15.
Ganada por medio cuerpo.
Tiempo: 1'32".
Cuidador: Segundo Peña.

CUARTA CARRERA

Inició el movimiento Pacará seguido de Ney II pero pronto tuvo que dar paso al hijo de Pearl River que quiso también tuvo que luchar con Protea que también iniciaba su avance.

Pero se impuso la favorita, ocupando el segundo puesto Efímera.

Tercera Diaspas y cuarta Bucólica.

PREMIO PAS-SI-MAL

Quinta carrera—1.200 metros

1	**PROTEA** 51 kilos, por Le Samaritain y Winkfield Fly, del stud Congreso, M. Acosta. . .	8206	5022
2	Efímera 48, P. Cichetti.	5292	2201
3	Diaspa 48, S. U. Morales.	1732	1341
4	Bucólica II 50, T. N. Fernández.	4257	2412
0	Cerise and White 52, D. Torterolo.	2568	2092
0	Pera 51, F. Arcuri. . .	1212	976
0	Nuty 48, A. Denna. .	926	591
0	La Maravilla 49, G. Benvenutti.	997	625
0	Independencia 50, A. Quinteros.	1441	1025
0	Hungría 50, J. Fernández.	1698	1038
		26263	17323

No corrieron: Majestuosa, Marie Antoinette, Erfija y Rosse.
Dividendo: de Protea, pesos 5.75 a ganador y 2.95 a placé; de Efímera 4.20; de Diaspa 5.60.
Ganada por un pescuezo.
Tiempo: 1'14".
Cuidador: Felipe Núñez.

PREMIO PERIWINKLE

Sexta carrera.2.000 metros

1	**BURIL** 57 kilos, por Fulmen y Bahía Blanca, del stud 7 de Junio, F. Arcuri. . .	11438	7691
2	Salvación 57, G. Ardouin.	4306	2075
3	Piélago 55, R. Carabajal.	1261	705
4	Fauchcur 57, A. Navarro.	6176	3864
0	Dividendo 57, J. Fernández.	1161	918
0	Lord French 55, S. Bianco.	864	573
0	Betis 54, F. Barrozo.	1186	1033
0	La Almendra 55, T. N. Fernández.	1174	1177
0	Piridina 53, R. Rodríguez.	279	227
0	Paloma 55, E. Saavedra.	214	206
0	Querandí 54, A. Baistroqui.	263	309
0	Aspirante 54, A. Quinteros.	433	406
0	Augusta 52, M. Acosta	704	544
		29472	22259

No corrieron: Los Angeles y Maneco.
Dividendo: de Buril, pesos 4.65 a ganador y 2.60 a placé; de Salvación 3.80; de Piélago 8.75.
Ganada por medio cuerpo.
Tiempo: 2'6" 2|5.
Cuidador: Antonio Jaén.

PREMIO SIETE Y MEDIO

Séptima carrera—1.700 metros

1	**WOTAN** 59 kilos, por Dieudonné y Olinda, del stud Tricolor, E. García.	6008	1268
2	Nitrato 50, A. Denna.	11643	3235
3	Banderaló 52, G. Benvenutti.	3586	1164
4	Grey Eyes 57, D. Torterolo.	6771	1813
0	Penitelo 57, R. Rodríguez.	3198	1006
		31201	8486

No corrió: Uriburu.
Dividendo: de Wotan, pesos 9.35 a ganador y 4.45 a placé; de Nitrato 2.95.
Ganada por medio pescuezo.
Tiempo: 1'44" 2|5.
Cuidador: Daniel Parera.

PREMIO MARASCHINO

Octava carrera—2.800 metros

1	**MAJESTAD** 48 kilos, por Your Majesty y Tresco, del stud Los Rosales, M. Acosta. . .	12519	3167
2	Moderato 47, A. Denna.	6183	1375
3	San Luis 48, D. Englander.	13275	4640
4	Tejuela 46, R. Rodríguez.	7226	1622
0	Beleno 50, R. Romanelli.	2287	911
		42490	11715

No corrió: Pegaso.
Dividendo de Majestad, pesos 6.10 a ganador y 3.90 a placé de Moderato, 6.35.
Ganada por 1 cuerpo y medio.
Cuidador, Vicente Fernández.

PRIMERA CARRERA

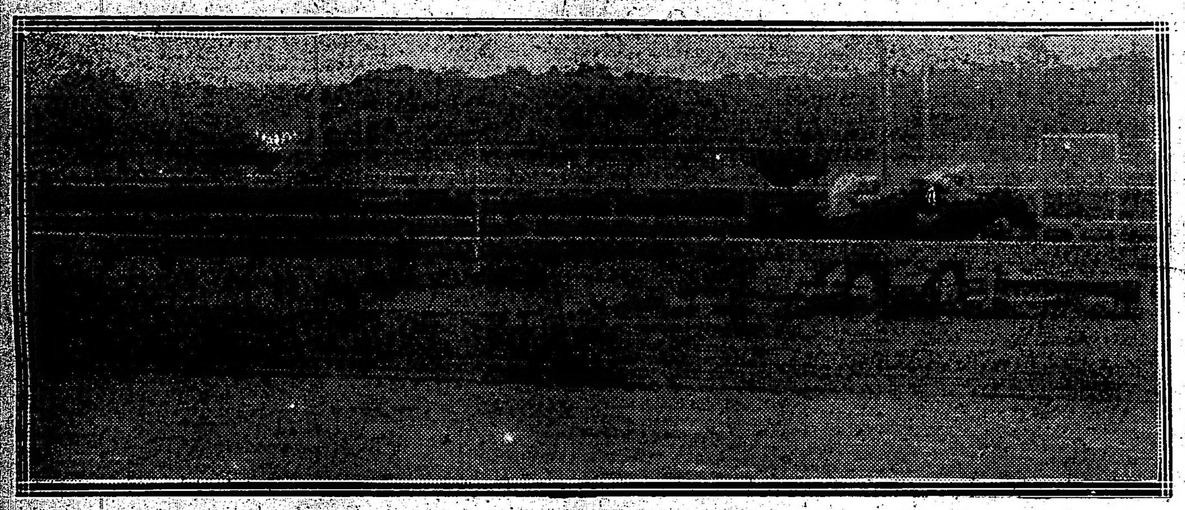

Llegada de la primera carrera — Primero Chulo, segundo Guaicurú, tercero Curupí, cuarto Sinai II, último Brezo

SEGUNDA CARRERA

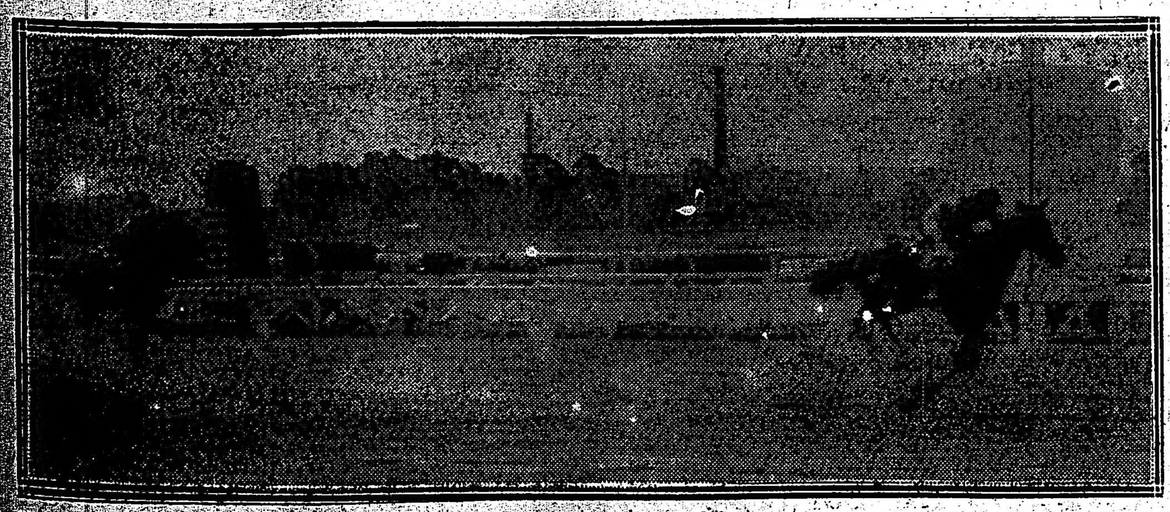

Llegada de la segunda carrera — Primera Bellegarde, segunda Miss Tonta, tercera Meneguina, cuarta Palo Ale

TERCERA CARRERA

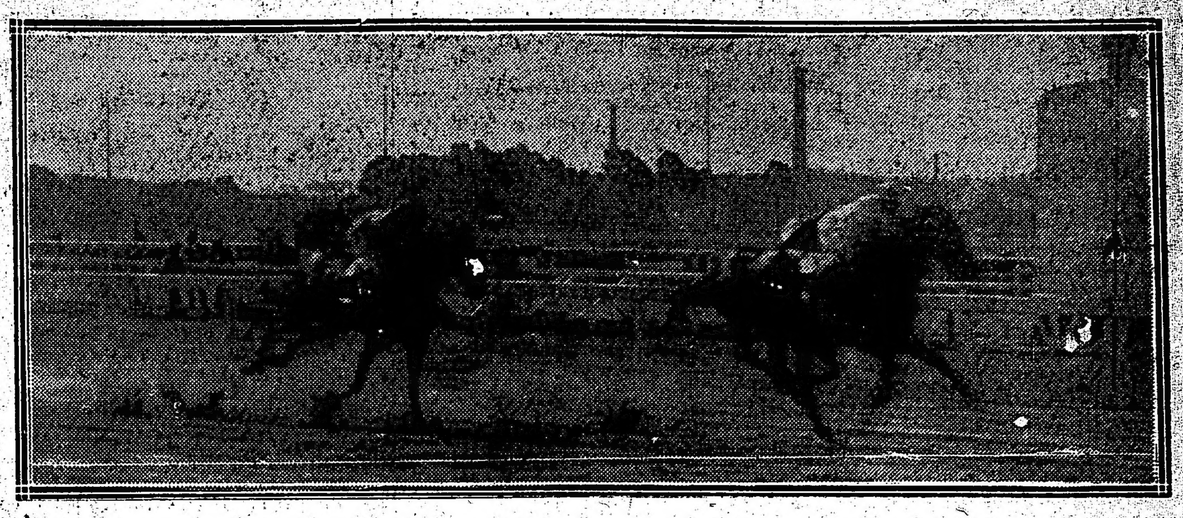

Llegada de la tercera carrera — Primero Fiador, segundo Etrusco, tercero Bajel, cuarto Milciades

RECLAMO

El aprendiz Denna reclamó contra su colega García porque según él el piloto de Wotan lo había estorbado en los tramos finales.

Como la comisión no pudiese comprobar la acusación no tomó ninguna medida.

MAMITA II

Ganó con relativa facilidad, demostrando ser superior a todos esos contrarios que modestamente aspiraban a un premio Remate, deseosos sus propietarios de deshacerse de tan preciadas alhajas...

Sin embargo puesta en Remate la vencedora, tuvo que ser retirada pues de entre tantos curiosos, los mismo de siempre, no partió ninguna oferta...

Honorio Valdez de todo lo cual ha quedado satisfecho, pues aún cree que conseguirá con la hija de Mehari varias victorias...

BELLEGARDE

Nuestra favorita no en balde disputó la Polla y el Olavarría, pruebas donde no tuvo ninguna figuración porque... "no corría".

Pero ahora ya corre, y gracias al feroz apetito que se le ha despertado a la hija de Hexagon, han podido correrse hoy una fija, bien dirigida por Arcuri, que la llevó segunda toda la distancia para pasar en la recta donde despidió hasta otra oportunidad, a sus rivales quedaron luchando desesperadamente por el placé.

Bellegarde hará campaña... siempre que conserve el apetito.

CHULO

Laborioso fué el triunfo del hijo de Old Man, quedando evidenciada una vez más que no en balde Martín de los Santos (hijo) tiene ese cuerpo, esos brazos y esa cara de hombre fuerte... porque tuvo que desplegar un rigor de atleta para sacar una cabeza de ventaja sobre Guaicurú...

Chulo pudo dispensar esos kilos a sus rivales porque ninguno de ellos tiene su clase.

Les ha ganado, pues, con la clase del veterano hijo de Old Man y Cholito.

EN FIJA

Después de realizado el paseo preliminar, por orden veterinaria fué retirada esta hija de Américo y Ega, por hallarse manca.

Los comentarios que sobre su victoria hacían los entendidos, eran en extremo favorables. Lo lamentamos, entonces, por lo que pudiera haber de exacto.

FIADOR

Con franco éxito continúa Juan Fernández. Esta tarde, dirigiendo al pupilo de Segundo Peña, demostró pericia y condiciones de piloto, porque siguiendo al leader Etrusco, cargó al girar el codo, ganado al final a rigor de látigo y taco.

Fiador ha demostrado ser buena y que sabe defenderse en el final.

Bajel es siempre una "grata promesa"...

LUIS CASSINO

Se nos informa que el citado entrainer ha entregado los caballos del stud María Elena a cuyo frente estuvo una larga temporada.

¿Causas? Las ignoramos.

¿Efectos?... Sin importancia...

Ni noticia no revolverá seguramente el avispero...

PROTEA

No corriendo nuestra favorita Marie Antoniette, y retirada En Fija, era la pupila del stud Congreso la que contaba con mayores probabilidades, por su buena performance.

Tuvo que luchar con Efímera, que reaparecía con inmejorables ejercicios, resistiendo además la atropellada de Diaspa con la que se corrían una muy rumbeada.

Gran entusiasmo, animación... y reparto de paquetes a los chicos.

El "patrón" de Felipe Méndez es así!

REPIQUE

Con el breve reposo que se le ha premiado la honorable campaña realizada últimamente, le han dado nuevas energías y un estado de preparación inmejorable.

Además si el jockey que lo dirige el día de su rentree viste los colores del stud Provincial debe augurársele un éxito seguro.

Barrozo lo trabajó en mil metros, marcando 1' 1".

LA NATA

Va muy despacio la hermana materna de Decidida, que algún día defenderá los simpáticos colores del stud Los Rosales...

De La Nata queda como mayor esperanza su hermoso tipo al que si responde seguramente será, como vaticinamos a principio de temporada, una potranca de gran porvenir.

Pero la llevan muy despacio, repetimos, y por el momento no se hacen con ella mayores ilusiones...

Ardouin la tendió en 700 metros, aprontó sin importancia que no dejó traslucir todavía nada.

LAMENTO - PETITE CHOSE

¡Cómo quedaron!... No queremos ni pensarlo; lloraron, gritaron, patalearon, pidieron compasión al cielo... pero aquello ya se había perdido y las lágrimas y lamentaciones no remediaban nada.

Hoy los han puesto a Lamento y Petite Chosse a la par, seguramente para contagiarle a aquel parte de las muchas bondades de ésta; y apareados recorrieron mil metros marcando 1'2".

El ejercicio fué bueno.

URIBURU

Este hijo de Jardy que hasta ahora ha defendido los colores del stud Los Cardos, ha sido vendido ayer en la suma de 4.000 pesos. La mayoría de los compañeros de Uriburu también están en venta.

REY MORO

"Días pasados" el pupilo del entrainer Elnen perdió una carrera porque su piloto no imprimió un tren fuerte desde los primeros tramos de la prueba, buscando así repetir matemáticamente la corrida preparatoria que era inmejorable.

Quiere decir entonces que el hijo de Your Majesty no tardará en abandonar la categoría a que pertenece todavía, siempre que sus enemigos no sean de la talla de Saint Emilion, aún cuando ya quedan pocos que puedan equipararse ni remotamente al pupilo de Don Gonzalo... porque los que todavía no han ganado la primer carrera, es que ya no la ganarán tampoco más.

Así, pues, Rey Moro de extremo a extremo se impondrá en un próximo encuentro... y este dato debe tenerlo también todo aficionado que lo haya visto correr en su último encuentro.

No creemos, por lo tanto, haber dado ninguna "primicia" ni ninguna "noticia sensacional" tampoco...

LUSITANO

Como ya hemos informado a su debido tiempo, el hijo de Porteño cumple sus ejercicios con toda regularidad, completamente restablecido de sus dolencias, aunque tampoco por eso quiera decirse que han desaparecido todos los achaques peligrosos y naturales en un animal que ha soportado con tanto éxito una campaña tan severa...

Ya ha sido anotado en un handicap de fondo donde puede conducirse bien, pues aunque los enemigos son muchos los que actualmente disputan esas pruebas no tiene ninguno la clase del hijo de Porteño.

El entraineur Orezzoli cree que todavía podrá hacer campaña...

EL CLASICO ETOILE

La carrera clásica del domingo, sin ser de las más interesantes, cuenta con elementos que por el solo hecho de salir a la pista ya despierta interés entre los aficionados.

El encuentro de Ocurrencia y La Ñatita en una milla, tiene forzosamente que resultar reñido y dar lugar a un desarrollo lleno de atractivos.

La última carrera de estas dos grandes yeguas se resolvió favorablemente para La Ñatita, pero sin embargo como la hija de Val d'Or está en su tiro, no nos extrañaría que esta vez le opusiera mayor resistencia, desde que el reposo que ha tenido, bien puede haberlo favorecido enormemente.

De las demás contrarias que son Cantaridina, Pas-si-Mal e Insula, es muy difícil que puedan luchar con éxito en contra de las dos favoritas.

PREMIO ETOILE

Pesos 14.384, 1.824 y 812

La Ñatita, D. Englander.
Ocurrencia, D. Torterolo.
Cantaridina, A. Quinteros.
Pas-si-Mal, A. Navarro.
Insula, dudosa.

SAINT EMILION

Ha vuelto al lugar que le corresponde, a la categoría de perdedores de donde no pasó porque las pretensiones eran grandes y de improviso saltó a medirse con los cracks, de cuyos encuentros no sacó más que el prestigio de haber caído honrosamente batido.

Es de suponer que este compromiso será para el hijo de Albilla una simple corrida con 4.000 pesos de gratificación... No obstante, porque el número de inscriptos es grande, muchos son los que aseguran que pudiera ocurrirle cualquier contratiempo que le causara una imprevista derrota... Pero aunque el número es grande, estamos seguros que la mayoría rehusaran el encuentro, respetando la gran superioridad del pupilo del Don Gonzalo.

Saint Emilion cargará con una montaña de boletos y se adjudicará el triunfo en un cómodo galope... siempre que el señor Cardoso en estos días no haya dispuesto lo contrario, pues aunque todavía tiene el potrillo carnes para resistir el training severo que se emplea en esa casa, fácilmente se pueden pasar en las cuentas...

Pero no seamos pesimistas... Saint Emilion no debe perder... y no perderá!

MANGORE

El hijo de Your Majesty tiene para el próximo domingo una carrera sumamente favorable y si bien lleva contrarios de la talla de Mystery, Fortín Uno y otros, tenemos la seguridad de que su entraineur lo presentará en condiciones de que pueda imponerse con toda facilidad.

SATELITE

Está listo para hacer la "rentree", bien preparado como corresponde a un producto de cierto mérito, a una caballeriza de esa importancia, y a su entraineur de tan prestigio... Además en los últimos ejercicios el hijo de Old Man ha revelado algunos estimables progresos, que aseguran más su campaña futura soñada como de crack por los de la casa...

Pero se halla inscripto en la misma prueba donde el stud Don Gonzalo tiene seguros los 4.000 pesos del premio con Saint Emilion, y procediendo con la rectitud que los caracteriza preferirán en la Petite Ecurie aguardar a otra oportunidad más favorable.

Satélite es un producto que tiene por delante una campaña brillante, Saint Emilion todavía no ha salido de perdedor, pero no importa, ya está consagrado crack... Quiere decir entonces que es preferible aguardar que el Cyllene gane su primer carrera para que el Old Man inicie la serie...

EN EL INTERNACIONAL

Los aficionados más entusiastas, los que de las 24 horas del día dedican 12 por lo menos al comentario de las cosas del turf, han iniciado ya serias meditaciones sobre los próximos encuentros de cracks consagrados con los jóvenes campeones que en esta temporada han conseguido mejor figuración.

El primer encuentro de cierta importancia entre jóvenes y viejos cracks será en el Gran Premio Carlos Pellegrini, donde Dijital y Canora defenderán el pabellón de unos y Vadarkblar, Gran Señor y Saint Emilion el de los que recién se inician.

Hasta tanto estos tres productos no se revelaron y consagraron, teníamos de la actual generación una impresión completamente desfavorable, pero basta ese reducido número de animales sobresalientes para salvar una producción que por otra parte tiene entre las potrancas una Pardejona, una Gringuilla y una Falerna (propiedad siempre del stud Patricio).

De donde no vemos tan seguro el triunfo de Canora y Dijital que con La Ñatita forman el terceto sobresaliente de los animales consagrados, pues tanto el potrillo por Druid, como el de Le Samaritain o el Cyllene, pueden, aprovechando la diferencia de peso, imponerse al menor desfallecimiento de los cracks.

Será un encuentro, de cualquier modo, interesante, pues si para la mayoría el triunfo corresponderá a Dijital o Canora, para los que hemos sabido aquilatar debidamente los méritos de Gran Señor, Vadarkblar y Saint Emilion no está la victoria tan clara... y en esta duda está la expectativa, y en la expectativa el inmenso interés que anunciamos para este nuevo importante encuentro.

GINEBRA "Bols" LA MEJOR QUE EXISTE

EL LUCERO
JOYERIA
Compra de Alhajas y Pólizas
PAGA LOS MAS ALTOS PRECIOS
ESMERALDA 487 U. T. 5181 Avenida, BUENOS AIRES

Oye perfectamente

¿Por qué permanecer sordo?

Tenemos el último modelo en aparatos para la sordera. Chico y casi invisible, pero tan potente que con él se oye perfectamente bien. Casos antiguos y rebeldes responden instantáneamente a su uso. A la persona sorda no debería de faltarle un aparato de estos.

Precios tan bajos como $ 20. Visítenos y le comprobaremos esto.

Demostraciones gratis: folleto "C" gratis.

(REPARACIONES Y PILAS PARA TODOS APARATOS)

AUDITPHONE Co. - CALLE MAIPÚ 92 - Buenos Aires.

LA REUNION DEL DOMINGO

Impresiones generales

La reunión del domingo próximo se disputará en el hipódromo de Palermo el clásico Etoile, el cual está a merced de La Natita, toda vez que Ocurrencia, que sería una digna competidora de la hija de Old Man y Pomona, no está acordado aún de una manera definitiva que sea de la partida, pues se espera la resolución del propietario.

Descartada la hija de Val d'Or, cuya presencia como decimos es dudosa, la pupila del stud Los Rosales se destaca netamente del resto del escalafón. La campaña que lleva realizando La Natita, tanto en el año anterior como en las dos únicas pruebas que disputó en el presente, no admite suponer que animales de las condiciones de Pas-si-Mal, Insula y Cantaridina, puedan llegar a derrotarla por mucha ventaja que de ella reciban en el peso.

El clásico Etoile, pues, con estos antecedentes, queda reducido a una carrera que no despertará el entusiasmo de los aficionados. Sería necesario la presencia de la pupila del stud Indecisa para que este premio mereciera los honores de una prueba clásica.

—

Polavieja parece que finalmente ha alcanzado la forma necesaria para poder actuar con el éxito esperado por su entraineur. El hijo de Diamond Jubilee cuando se pone en condiciones, es un enemigo temible; el otro día ha batido a Wotan, Nitrato y Tatá Dios; es cierto que llevaba 40 kilos, pero conviene recordar que en una oportunidad con 56 kilos, en 2.000 metros marcó 2'3" y venció a Farol.

—

Matatías viene siendo objeto de una preparación especial, porque su nuevo entraineur se empeña en ganar cuanto antes una carrera.

El sábado tuvimos oportunidad de ver al hijo de Greenan cuando se le sometía a la corrida preparatoria y quedamos encantados... Matatías pasó los 1.800 metros en 1'50" 3/5, con acción muy desenvuelta y dejando la impresión de que podía haber mejorado dicho tiempo.

El pensionista del stud Traful es un gran enemigo a quien no deben echar en olvido los que tengan intereses en la primera carrera del domingo.

—

De los livianos solamente vemos a Gramillón como capaz de oponerle resistencia a los dos antes citados. Recordamos que en la misma distancia de la carrera que nos ocupa, el pensionista de Peñaloza ha ganado marcando 1'49" 3/5, tiempo realmente excepcional, pocas veces mejorados. Además la última victoria obtenida por Gramillón ha servido para evidenciar cuanto corre, puesto que dirigido en el centro del pelotón arremetió en los tramos finales e hizo suya la victoria, precisamente cuando Bosch parecía haber quedado dueño del campo...

No hay duda, es un candidato muy respetable.

—

Si Como poseyera la mitad de las bondades que le atribuyeron los "colonos" turfistas, cuando la descubrieron, en víspera del debut, ya hace rato que habría abandonado la categoría de perdedora. Pero como "Como" es cualquier cosita, tendrá que esperar que se le presente una oportunidad propicia para hacer dicha hazaña, oportunidad que bien puede presentársele el próximo domingo... o quedar aplazada para más adelante.

La pensionista del stud Chapadmalal reune cierta ligereza inicial que puede permitirle abrigar pretensiones en una carrera de tiro derecho, como la del próximo domingo, pero si Torterolo la dirige, porque también lo está en la misma prueba Queen of Trumps, y si ésta merece las preferencias del jockey referido, entonces aconsejamos prescindir de aquella.

Queen of Trumps es una hija de Pelayo muy ligera; parece mucho mejor que Como... ¡Cómo no!

—

Salandra está aplazando su debut. Se dice que entre los propietarios existen divergencias, por cuestión del jockey que ha de dirigirlo.

El hijo de Jardy es muy regular y no necesitará gran trabajo para abandonar la categoría de perdedor.

—

Fratello es otro de los que puede correr bien; el descanso parece que le ha sentado a las mil maravillas y como posiblemente su dirección estará a cargo del jockey Torterolo, ello le aumentará la chance.

—

Satélite ya está preparado para reprisar y nuestra creencia es que no tardará mucho tiempo para abandonar la categoría a que aún pertenece.

El trabajo que ayer produjo el hermano de Asturiano apareado a Girondino, no fué de los peores.

—

Riparia hace pocos días ganó una buena carrera, pero como es tan irregular, preferimos no abrir juicio sobre su próxima actuación.

—

Idolatría ha obtenido dos victorias sugestivas, demostrando poseer una preparación que puede permitirle seguir actuando con todo éxito.

La pensionista del stud Calchín, tiene otra buena carrera para el domingo, en la que sus contrarios tendrán que correr mucho si la quieren vencer.

—

Recomendaremos muy especialmente a Malilla, porque en la carrera que finalizó segunda de Petite Chatte, sufrió un serio contratiempo en el codo, estando a punto de rodar. Además la hija de Orange nunca se ha desempeñado mejor que ahora en privados.

—

Mangoré tiene una carrera que está poco menos que a su disposición, y con repetir los ejercicios que realiza no necesitará mucho trabajo para batir a los modestos contrarios que llevará.

Por otra parte, como se trata de una carrera de pocos competidores, el entraineur jockey del Don Gonzalo podrá dirigirlo al hijo de Your Majesty, libre de las preocupaciones que lo embargan cada vez que disputa una carrera de pelotón numeroso. Y eso no deja de ser una ventaja apreciable!

—

Fortín Uno y Mystery son después del pensionista del stud Gonzalo los dos competidores de la sexta carrera que mejor se están conduciendo en privado, pero no creemos en la chance de ambos, porque Mangoré nos parece que los sobra fácil.

—

Siete y Medio corre mucho, ayer pasó 1.000 metros en 58". 3/5. Pero tenemos por su suerte, considerando que, aunque está bien handicapeado, los 58 kilos pueden pesarle mucho.

Bueno, eso también es subsanable... echando un aprendiz, ya será otra cosa.

—

Bombazo ha corrido el domingo muy bien y esperamos que en su próxima presentación lo haga aún mucho mejor. El hijo de Américo ya ha alcanzado una forma perfecta y así es enemigo respetable en cualquier carrera que dispute. Melik le ganó el domingo; pero conviene no olvidar que para hacerlo tuvo que bajar de 1'38".

—

Floripar está listo para sorprender a la cátedra. Mucho cuidado con él, porque no tardará en ganar. Anda tanto este hijo de Creenan!

—

Pichuleo y Proteo también son dignos de ser tomados en cuenta por los amigos de jugar a batacazos.

Invianos y bien preparados como están, son capaces de cualquier cosa.

—

La presencia de Gringuilla en el handicap final del domingo ha sembrado el terror y la mayoría de los que se habían inscripto optaron por el forfait, esperando otra oportunidad más propicia.

Hay que ver también lo que corre la hija de Saint Wolf... y cualquiera se asusta.

—

Sin embargo... Polavieja es atrevido... y posiblemente correrá la primera, y si le va bien, se presentará en tren de doblete para disputarle la victoria a Gringuilla.

También Given Or se trae su dosis de pretensiones...

PREMIO E. U. DEL BRASIL

En esta carrera clásica a disputarse el 1.o de octubre en una milla, se medirán un buen conjunto de animales sobresalientes.

Como principales competidores, pueden citarse a La Natita, Ocurrencia, Melik, Picacero y varios productos de 2 años que para esta fecha estarán especialmente preparados.

CAMPANAZO

Después de ganar su última carrera, el hijo de Diamond Jubilee no ha vuelto a ser inscripto.

¿Tendrá algún fundamento aquella noticia de que el entraineur Bentancourt tenía el propósito de preparar a Campanazo para disputar la copa de oro?

Dos días y lo sabremos...

MIGUEL ANGEL

Este hijo de Bronce y Miss Gray, si no nos han informado mal, merece a su caballeriza mucha estima, y si bien es cierto que aún no ha corrido, parece que en algunos de sus ejercicios ha dejado traslucir condiciones apreciables.

LAS PRIMERAS VENTAS

Se realizarán en este mes las primeras ventas de productos, como para que los compradores tengan sobrado tiempo para presentarlos en las primeras carreras del año entrante.

Se realizará el 16 del corriente el remate del haras Myriam, compuesto por un lote selecto de hijos de Galloway, Livarot, Albornoz y Fisherman.

También para el 22 se han fijado las ventas de los productos del haras Reyles, importante establecimiento que con hijos de Le Samaritain, en su mayoría productivos, ha alcanzado una notoria popularidad que se ha aumentado con los éxitos de Gran Señor en la presente temporada clásica.

El remate del haras Reyles, siendo uno de los primeros, será también de los mejores, pues sabemos que por algunos productos hay ya propietarios muy interesados.

Por estos dos remates podremos pulsar la plaza y augurar el éxito que lograrán las ventas de 1916.

A UNA PREGUNTA

Lamentamos no poder contestar a "Tordillo" su pregunta; ignoramos qué hijo de Diamond Jubilee ha ganado en el Azul en la última reunión... Seguramente enterados en nuestra primera institución de que hacía un mes que no veíamos la revista oficial "El Jockey" han dejado de enviárnosla... y solamente en esta publicación pueden encontrarse estas cosas sin importancia.

No sería de extrañarse, sin embargo, que esa revista no apareciera más, pues su supresión entra también en el plan de economías a realizarse en el presupuesto de la próxima temporada...

RADIANT

No tardará este hijo de Diamond Jubilee, en hacer su reaparición en público. Se trata como se sabe de un buen caballo de handicap, que dará interés con su presencia, a esa clase de pruebas. Lo hemos visto en las pistas de trabajo, muy lindo de aspecto, en momentos que se le daba un ejercicio sobre 800 metros, montado por Etcheehurry.

Todo lo que se aloja en el stud Iceache resulta provechoso.

CORRESPONDENCIA

Idolatría — Su jugada no puede darse por perdida. Puede interpretarse en varias formas, pero nunca lo que se pretende.

Se puede eliminar a Mercenario, jugarle a él, ganador y placé, etc. Es una cosa convencional.

PIROTECNICA

Con esta pupila del entraineur Orezzoli estamos seguros que tendremos oportunidad de acertar un pronóstico muy en breve, porque en sus ensayos viene conduciéndose muy bien y está alternando con contrarios de poca importancia.

HIPODROMO ARGENTINO

Programa oficial para la reunión a efectuarse el domingo 10 de septiembre de 1916:

Primera carrera

Premio Casiopea (1909) — Para caballos de 4 años y más edad (con exclusión de yeguas) que no hayan ganado más de $ 40.000. Peso 40 kilos. Recargo de 1 kilo por cada $ 2.000 ó fracción mayor de $ 1.000 ganados. Premio $ 4.000 al 1.o, 400 al 2.o y 100 al 3.o. Entrada $ 40. Distancia 1.800 metros.

1	Polavieja	52	6	Corchito	47
2	Matatías	50	7	Vte. López	46
3	Beleno	49	8	Gallipavo	45
4	Andrade	48	9	Gramillón	44
5	Sun Yat Sen	47			

Segunda carrera

Premio Juvencia (1910) — Para potrancas de 3 años que no hayan ganado. Peso 56 kilos. Premio $ 4.000 a la 1.a, 400 a la 2.a y 100 a la 3.a. Entrada $ 40. Distancia 1.200 metros.

1	Pale Ale	56	7	Given Fire	56
2	Queen of T.	56	8	Genovesa	56
3	Vaselina	56	9	Safo	56
4	Como	56	10	Auréole	56
5	Humburg	56	11	Jalea	56
6	Rara Flor	56	12	Bayal	56

Tercera carrera

Premio Old Wife (1911) — Para potrillos de 3 años que no hayan ganado. Peso 56 kilos. Premio $ 4.000 al 1.o, 400 al 2.o y 100 al 3.o. Entrada $ 45. Distancia 1.400 metros.

1	Adelante III	56	8	Salandra	56
2	Ladrón de G.	56	9	Betso	56
3	Nácar	56	10	Gay Flirt	56
4	Secante	56	11	Fratello	56
5	Precoz	56	12	Lamento	56
6	Mercier	56	13	Satélite	56
7	Harier	56	14	Aquilón	56

Cuarta carrera

Premio Hirondelle (1912) — Para yeguas de 4 años y más edad que no hayan ganado más de $ 40.000. Peso 40 kilos. Recargo de 1 kilo por cada $ 2.000 ó fracción mayor de $ 1.000 ganados. Premio $ 4.000 a la 1.a, 400 a la 2.a y 100 a la 3.a. Entrada $ 40. Distancia 1.700 metros.

1	Riparia	53	4	Malilla	45
2	Perfidia	53	5	Gay Tina	44
3	Idolatría	49	6	Augusta	41

Quinta carrera

Premio Etoile (clásico) — Para toda vegua. Peso por edad. Premio $ 8.000 y el 70 olo de las entradas a la 1.a, el 20 olo de éstas a la 2.a, el 10 olo de las mismas a la 3.a y $ 800 al criador. Ratificación $ 240. Distancia 1.600 metros.

1	La Natita	60	4	Insula	58
2	Pas-si-Mal	58	5	Cantaridina	50
3	Ocurrencia	58			

Sexta carrera

Premio Piscueta (1913) — Para potrillos de 3 años ganadores de una o dos carreras no clásicas. Peso 54 kilos. Recargo de 3 kilos a los ganadores de dos carreras. Premio 4.500 $ al 1.o, 450 al 2.o y 100 al 3.o. Entrada $ 45. Distancia 1.800 metros.

1	Fortín Uno	57	4	Cara Dura	54
2	Mystery	57	5	Mangoré	54
3	Colenso	54	6	Mercenario	54

Séptima carrera

Premio Avicenia (1914) — Handicap para todo caballo ganador de más de $ 15.000. Premio $ 4.500 al 1.o, 450 al 2.o y 100 al 3.o. Entrada $ 45. Distancia 1.600 metros.

1	Siete y Medio	58	6	Solicitud	48
2	Bombazo	57	7	Porteña	47
3	Grey Eyes	51	8	Floripar	44
4	Tata Dios	51	9	Proteo	42
5	Full Hand	51	10	Pichuleo	42

Octava carrera

Premio Alsacia (1914|1915) — Handicap para todo caballo ganador. Premio $ 5.000 al 1.o, 500 al 2.o y 100 al 3.o. Entrada $ 50. Distancia 2.200 metros.

1	Gringuilla	49	3	Given Or	48
2	Polavieja	49	4	Moderato	42

INSCRIPCIONES

Para la reunión a efectuarse en Palermo el jueves próximo se han hecho las siguientes inscripciones:

Premio Popular, distancia 3.500 metros.—Guacurú, Sinaí II, Curupí, Kiddy.

Premio Matrera, distancia 1.600 metros. —Hondonada, Nacundai, Grandeza, Mandarine, La Force, La Nación II, Brecha, Caveli, Su Merced, Salvia.

Premio Dijón, distancia 1.600 metros. —Saint Emilion, Pancho Villa, Vendaval, Parigot, Etrusco, Ciudadano, Fiador, Furte, Forsaight Oro y Azul, Nácar, S. V. P., Rey Moro, Sin Juicio, Talcahuano, Jurado, Satélite, Scévola, Bajel, Quehuin.

Premio Tarija, distancia 1.600 metros. Heredias, Conavell, Pirotécnica, Augusta, Fisgona, Paloma, Yerba Mota, Gay Tina, Camboatá, Liusana, Fulana, Sisterly, La Morena, Malvasia, Arené, Malilla, Ica, La Almendra, Our Queen, Petite Chatte, Ronde du Soir, Madeline.

Premio Cracker, distancia 1.600 metros. —Mirabeau II, Prince, Dublín, Bon Homme, Mercenario, Castelnau, Cabaret, Dareful, Tabolango, Colenso, Botador, Preámbulo.

Premio Posadas, 1.800 metros. — Piélago, Aspirante, Gramillón, Buril, Querandí, Maneco, Bosch, Ardilla III, Our Majesty, Hídrico, Escarmiento, Vicenta López, Batacián, Gallipavo, Sir Carlos, Marmont, Cornichon, Dividendo, Cuatrero II, Farruco, Betis.

Premio Lamas, distancia 1.000 metros. —Fachinero, Deseada, Grey Eyes, Petite Chose, Red Jacket, Wotan.

Premio Prólogo distancia 2.000 metros. —Prólogo, Matchbox, Palo Errae, Kick II, Retrechero, Lusitano, Young Fellow, Radiant, Cracker, Valentón.

DEPORTES

Football - Pelota - Box - Pedestrismo - Motociclismo Yachting - Tiro - Varias

FOOTBALL

INFORMACION GENERAL

Club de Gimnasia y Esgrima

La comisión de peticiones y poderes de la Cámara de Diputados se expidió, en su sesión de ayer, en favor del proyecto de ley que venía en revisión de la comisión similar de la Cámara de Senadores, referente a la conocida petición del Club de Gimnasia y Esgrima. El doctor Jiménez votó, él único, en contra del mencionado proyecto.

Protesta.—El C. A. Argentino de Quilmes ha elevado una protesta sobre el match de veteranos que disputó su equipo con Atlanta, por haber incluído este último al jugador Ríos, internacional uruguayo.

Probable disolución. — En nuestros círculos deportivos, desde hace días, viene propagándose el rumor de la probable disolución del Club Atlético Belgrano, en sección football. Aun no ha presentado las fichas para el año próximo.

CAMPEONATO INTERLIGAS

Copa Bacigaluppi

Pasado mañana, a las 2.30 p. m., en el field del Club F. C. O. se llevará a cabo el match de desempate entre los teams de la Federación Comercial de Football y la Federación Atlética de Empleados Nacionales y a beneficio de la Sociedad de Escuelas y Patronatos de Niños Débiles.

Como es del dominio público, estas instituciones clasificadas para disputar la final del Campeonato Interligas empataron un goal el sábado próximo pasado en el mismo field, y correspondiendo la prolongación del partido, los capitanes resolvieron no usar de ese arbitrio por falta de luz.

En este nuevo encuentro tomarán parte los mismos equipos formados así:

Federación de Emp. Nacionales: M. Crocce, A. Bruno y R. A. Sande, A. Florentini, A. H. Molfino, y G. Badaracco, E. y J. Fernández, A. Pérez, F. C. Aguilar Pinedo y C. Bincas.

Federación Comercial: C. Isola, A. Marin y B. Ochoa, H. Simmons, J. Morroni y R. Pepe. A. Ameal, J. Gelmi, A. Marini, A. Arroyuelo y J. Alzua.

Dirigirá el match el referee señor E. Rolon.

La Liga Ferrobancoria y Sociedades Anónimas y la Liga Bancaria han suspendido los matchs que deberían efectuar sus teams afiliados el sábado próximo.

FOOTBALL INTERNACIONAL

PROXIMO INTERNACIONAL

La Federación Universitaria de esta capital ha recibido una gentil invitación de la Liga Universitaria de Football de Montevideo para realizar un match internacional de football entre los teams representativos de ambas federaciones.

El partido se realizará en Montevideo, disputándose el trofeo instituído por el doctor Claudio Williman, que fué director de la Universidad de Montevideo, copa que el año próximo pasado se adjudicara el equipo argentino.

MATCHS INTERNACIONALES

A beneficio del Círculo de la Prensa

A fin de allegar fondos a la caja de socorros del Círculo de la Prensa, el presidente de esta institución, doctor Luis Mitre, ha dirigido dos conceptuosas notas a los señores presidentes de la Asociación Uruguaya de Football y Asociación Argentina de Football, doctores Bleugio Roca y Adolfo Orma, solicitando la realización de un match internacional con el objeto mencionado.

De igual manera se ha dirigido al ministro de Relaciones Exteriores y Culto, doctor José Luis Murature, pidiéndole la donación de un trofeo que se otorgaría al vencedor del match.

Especial eco ha causado en nuestros círculos deportivos estas notas, dados los importantes fines que guían a la susodicha institución al solicitar el concurso de las precitadas asociaciones de football.

EL FOOTBALL EN MENDOZA

Las disidencias

No solamente en esta capital la discordia ha llegado a nuestras canchas footballísticas: en Mendoza, en los primeros meses del año produjose entre varios clubs importantes y la federación local serias disidencias que dieron por resultado la fundación de una nueva institución denominada Liga Mendocina de Football, contando con el apoyo de la mayoría de clubs y aficionados de aquella provincia.

La comisión directiva de la precitada liga se halla constituída por las siguientes personas, muchas de ellas de alta representación en la provincia:

Presidente honorario don Rafael Brizuela; presidente, José R. Jiménez; vice, Enrique Henriquez; secretario, Julio Belledone; prosecretario, Vicente Elorza; tesorero, Juan B. Dall'Vito; protesorero, Alfredo González; vocales: Juan Roma, Rafael Santos, Francisco Renaldi, José Musoca, Juan Perea.

Nueve clubs con 27 teams cuenta en su seno la Liga Méndocina, así denominados: Gimnasia y Esgrica, con 5 teams; Sportivo Maipú, con 3; San Martín, con 3; Racing con 3; Juventud, con 40; Unión con 3; Benegas, con 2; Barcala, con 2, y José de San Martín con 2.

Actualmente la comisión de la Liga gestiona ante las altas autoridades de la provincia la cesión de un amplio terreno en el parque de San Martín, para instalar su campo oficial de deportes.

PELOTA

SOCIEDAD LAURAK BAT

Ayer se realizaron en la cancha de esta sociedad los partidos de pelota a sare por el campeonato interno con el siguiente resultado:

Primera categoría: Vicente del Río y Francisco M. Altuna, vencieron a Cándido J. Amorós y Juan Ignacio Arregui por 4 tantos sobre 50.

Segunda categoría: José Arredondo y Blas Betanzos vencieron a Sergio Merino y Arturo Yarnos por 15 tantos sobre 50.

Tercera categoría: Luis P. Córdoba y os- M. Lecea vencieron a José Montes y Salvador Garralda por 7 tantos sobre 50.

BOX

BUENOS AIRES BOXING CLUB

Anoche se realizó la fiesta en honor de los boxeadores extranjeros que parten hoy para Norte América y que fueron contratados a fin de intervenir en el concurso internacional que debió realizarse entre nosotros.

El programa se cumplió en todas sus partes y puede afirmarse que jamás realizó esta institución festival más brillante, por la calidad de boxeadores que ocuparon el ring y por el ambiente de franca camaradería que reinó en todo su desarrollo. Tomaron parte boxeadores de fama mundial, como ser Kidd, Lewis, Condon, Fox Kelly, Pat Bartley, Angle Ratner y Tomy Robson interviniendo en una serie de asaltos muy bonitos.

A las 9.15 se inició la fiesta con una exhibición de Pat Bratley y Jack Murray a tres rounds de tres minutos, siguiendo luego otros asaltos entre Willie Paine y Rafael Elizalde, del Buenos Aires Boxing Club; Gould y Condon; Tomy Robson y Fox Kelly, y Kidd Lewis y Angle Ratner.

Antes de entrar al ring, Kidd Lewis trabajó en el puching-ball, siendo muy aplaudido, y Condon fué ayer más activo que durante su último asalto con Lenevé.

El atleta Harold Erelfu repitió sus exhibiciones, siendo aplaudido por la concurrencia.

PEDESTRISMO

CLUB PEDESTRE ARGENTINO

La comisión directiva del Club Pedestre Argentino ha terminado los preparativos de la carrear denominada Record de la Media Hora, la que se realizará el domingo próximo en el field del C. A. Huracán.

Teniendo en cuenta la importancia de la prueba, la C. D. de ese club ha resuelto hacer jugar esa tarde dos matchs de football, uno de división intermedia antes de correrse la carrera y otro partido de primera división cuando termine ésta.

Entre los aficionados que se aprontan a tomar parte en esta prueba, reina insitada animación, pudiendo asegurarse que la retención de los primeros puestos dará lugar a interesantes luchas.

El registro de inscripciones se cerrará esta noche a las 11 en la secretaría del club, calle General Urquiza 2113.

El 15 del mes en curso se efectuará el acto de la distribución de los premios a los vencedores de la prueba.

MOTOCICLISMO

CLUB MOTOCICLISTA NACIONAL

El Club Motociclista La Plata, en el deseo de relacionar sus asociados con todas las instituciones de la capital, ha invitado al C. M. N. al almuerzo que será servido el domingo 17 del mes en curso en las inmediaciones de aquella ciudad.

Con tal motivo, este club llevará a cabo una excursión hasta La Plata el día mencionado e invitará especialmente a todos sus socios para que concurran a tan grata demostración de compañerismo.

—El domingo 16 de octubre se realizará en el hipódromo de San Martín un festival deportivo organizado por la sociedad Unión y Caridad, de ese pueblo, institución de beneficencia que ha dejado a cargo del Club Motociclista Nacional la organización de los números de motociclismo que formarán parte del variado programa que al efecto se ha confeccionado.

La comisión directiva del C. M. N. ha resuelto hacer disputar la siguiente carrea, libre a todo competidor motociclista, pero con handicaps a los corredores con máquina de poder reducido y a los "juniors":

Distancia, 44.000 metros, o sea 28 vueltas de pista. Inscripciones, socios, gratis; no socios, 5 pesos m|n. Premios: al 1.o, $ 50; al 2.o, $ 25; al 3.o, $ 15, y al 4.o, $ 10.

Las anotaciones se reciben en la secretaría, Victoria 150, hasta el jueves 12 de octubre a las 7 de la tarde.

—Ha sido aceptado en general el proyecto del señor Ignacio Utarre, que establece varios premios a disputarse en las excursiones oficiales, debiendo completarlo la C. D. para que comience a regir el 1.o de octubre próximo.

—El Moto Club Uruguayo y el Club Motociclista La Plata han comunicado la constitución de sus nuevas autoridades y el Moto Club de Madrid las reglamentaciones adoptadas para sus estatutos sociales.

—Ha sido aceptado como socio del club el señor Pablo De Micheli.

YACHTING

YATCH CLUB RIO DE LA PLATA

La nueva comisión directiva del Yatch Club Río de la Plata ha quedado constituída por los siguientes señores:

Comodoro don Luis Omar Landívar; vicecomodoro, doctor Arturo Pillado Matheu; secretario, L. B. Eugenio Millhas; tesorero, don Alejandro J. Millhas; vocales: ingeniero Soplus, E. Webster, don Arturo A. Malloy, don Juan A. Juncosa, y síndico don Edmundo von Semasco.

TIRO

TIRO FEDERAL ARGENTINO

Fué celebrada ayer la asamblea de fin de período, en la que fué leída y aprobada la memoria del ejercicio fenecido como asimismo el balance.

A continuación se procedió a elegir los miembros que debían ingresar en la junta directiva la que quedó formada por los siguientes señores:

Presidente, almirante Rafael Blanco; vicepresidente, general Pablo Ricchieri; subcomisario general, Juan C. Amadeo; tesorero, Armando Vá; protesorero, Teodoro F. Ghiringhelli; secretarios, Eduardo Prayones y Alfredo M. Zanchi; vocal, capitán Adrián Roldé Civit; suplentes: Agustín J. Ghigliani, Camilo J. Rivarola, Silverio J. Prota, René Bastianini y Ernesto L. Jourdán.

Para la junta consultiva y de honor fueron designados los siguientes señores: Carlos Morra, José A. Cortejarena, general Eduardo Munilla, Darío Rocha, Leonoldo Melo, general Vicente Grimau, Jorge A. Mitre, Adolfo E. Dávila, Francisco J. Oliver y Marcelo T. de Alvear.

TIRO FEDERAL DE MORON

El resultado de las reuniones del 20 de agosto y 3 de septiembre en el stand Coronel Munilla, de Morón, es el siguiente:

Categoría A, 350 metros, series limitadas: 1.o Carlos Logarzo, 178 puntos; 2.o Luis Voda, 152; 3.o Nicolás Carlucci, 133.

Moscas a la más céntrica, 350 metros, Ramón Maison.

Categoría A, 350 metros: 1.o Luis Voda, 214 puntos; 2.o Cosme Dell'Eva, 197; 3.o Carlos Logarzo, 181.

Moscas al mayor número, 350 metros: Luis Voda.

VARIAS

El domingo 10 del corriente, a las 9 a. m., en el field del Club San Lorenzo de Almagro, sito Avenida La Plata y Pavón, se realizará un match de football entre los equipos Economía Rural y Estadísticas del Ministerio de Agricultura y el Biblioteca Pública Asociación Belgrano del Caballito.

Team de Economía Rural y Estadística: Raúl Bergalli, Luis F. Molteni y Teófilo Lespés; Miguel Aguirre, Juan C. Medina y Vicente G. Retta; Manuel B. Madueño, Horacio J. Bado, Federico Roller, Raúl Salas y Juan Nocetti.

C. A. RAULET JUNIORS

Un nuevo club de football acaba de constituirse en esta capital, con la siguiente comisión directiva:

Presidente, Félix Calabressi; vicepresidente, Antonio Castellano; secretario, Jenaro Abbatangelo; tesorero, Pascual Demartino; vocales: Santiago Delfino y Pedro Demartino.

En la calle Raulet 170 se ha instalado la secretaría.

SOLIS A. C.

Ha sido elegida ya la nueva comisión directiva de este club, que quedó así formada:

Presidente, Victorio Ricci; vicepresidente, Humberto Rimoldi; secretario, Ricardo Palma; prosecretario, Ignacio Alcaraz; tesorero, Alberto Botto; protesorero, Pedro Vien; vocales: Eulogio Crivaro, Fabián Leoz, Luis Garacini, Esteban Repetto, Juan J. Garrone; revisores de cuentas, Pedro Gandio, Luis Palma; intendente Ernesto Rostagno.

En la calle Cevallos 1715 se halla la secretaría y en Lomas de Zamora su field de deporte.

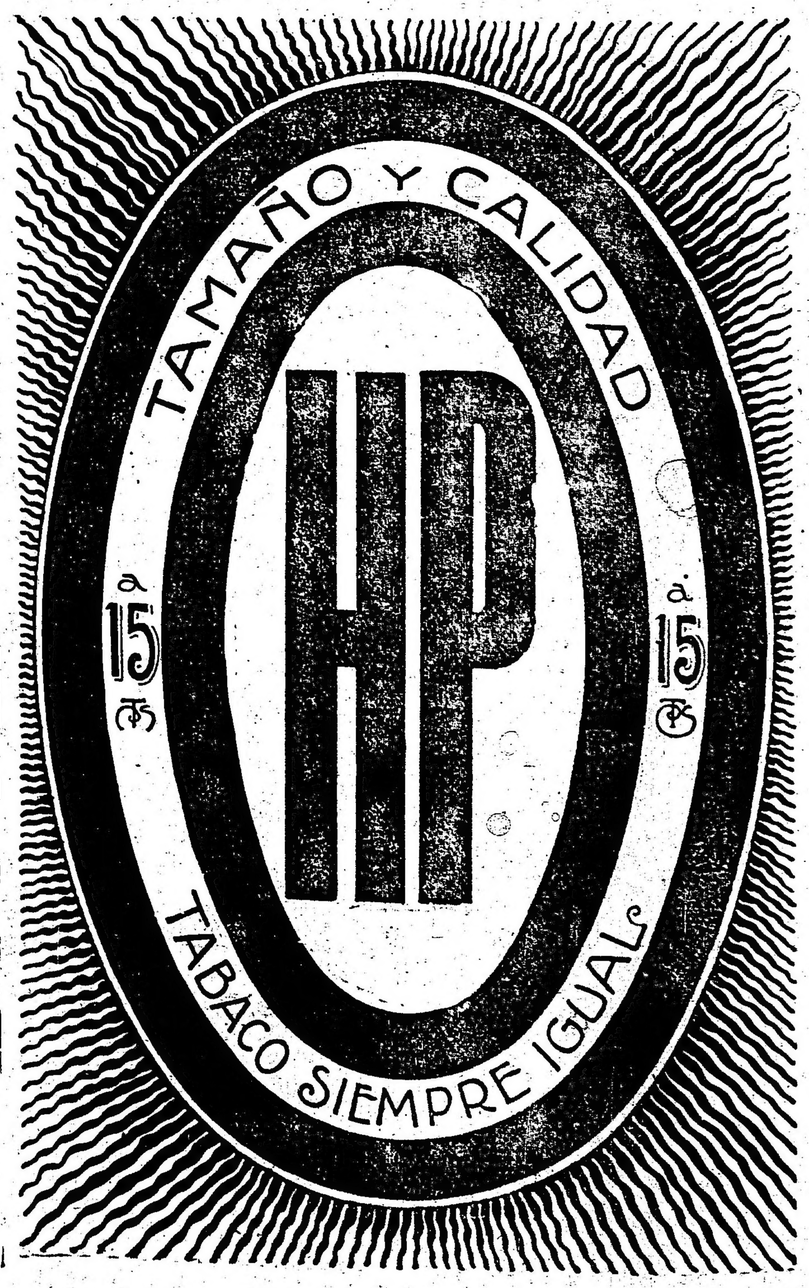

[illegible] COMERCIAL

[illegible]

VENTAS DE HOY

[illegible] novillos especiales Mercedes [illegible] novillos m. gordos [illegible] vacas carne gorda [illegible] vaquillonas c. gorda [illegible]

[illegible] vacas carne gorda Salto, pesos [illegible] carne [illegible] Pintos, 130 [illegible] especial id. 85; 3 vacas buena carne [illegible] 3 novillos id. id. 115; 2 terneros [illegible] id. 98; 22 novillos m. [illegible] 188; 1 toro buena carne [illegible] 180; 1 torito c. gorda id. 185 [illegible] flacos id. 96; 10 bueyes buena [illegible] 110; 10 bueyes especiales [illegible] 210.

[illegible] especiales Pellegrini, pesos [illegible] vacas m. gordas id. 144.

[illegible] m. gordas La Pampa, pesos [illegible]

[illegible] Schindler y Gowland—
[illegible] novillos carne gorda M. Miró, pesos [illegible]

[illegible] Hita—
[illegible] novillos especiales Juárez, pesos 19[illegible]

[illegible] y Cía.—
[illegible] carne gorda 9 de Julio, pesos [illegible] bueyes id. id. 147; 9 terneros [illegible] Entre Ríos 127.50; 10 vacas carne [illegible] id. 96; 10 vacas id. id. 94 [illegible] regulares id. 35; 11 terneros [illegible] 12 terneros id. id. 50; 10 terneros [illegible] regulares id. 40; 100 novillos m. [illegible] Vamonte 180; 2 novillos carne g. [illegible] 114; 17 novillos carne gorda id. [illegible] novillos c. gorda id. 130; 7 novillos [illegible] buena carne id. 129; 8 novillos b. [illegible] id. 128; 8 novillos id. id. 124.50.

[illegible] Marré—
[illegible] novillos especiales Cabrera, pesos [illegible] novillos m. gordos id. 180; 20 novillos [illegible] buena carne Sunchales 111; 27 [illegible] gordas Cabrera 128; 2 vacas [illegible] Sunchales 104; 20 vacas id. [illegible] 2 vacas carne gorda id. 114; 1 toro [illegible] carne id. 120; 1 vaquillona especial [illegible] 130; 1 vaquillona c. gorda id. [illegible] novillitos carne gorda id. 104; 6 [illegible] buena carne id. 75; 14 novillitos [illegible] id. 95; 12 terneros buenos Ma[illegible] 60; 10 terneros regulares id. 50.

[illegible] Born—
[illegible] terneros regulares Mercedes, pesos 47 [illegible]

[illegible] Juan—
[illegible] bueyes m. especiales G. Pintos, pe[illegible] 3 bueyes especiales id. 200; 1 [illegible] carne gorda id. 160; 2 bueyes c. [illegible] 140; 36 novillos m. gordos Lin[illegible]

[illegible] Hermanos—
[illegible] vacas m. gordas Córdoba, pesos 140 [illegible] vacas gordas id. 125; 13 vacas carne [illegible] 105; 10 vaquillonas m. gordas [illegible]

[illegible] Mio Pedro—
[illegible] novillitos m. especiales 25 de Mayo [illegible] 188.

[illegible] Rodríguez—
[illegible] vacas m. especiales Córdoba, pesos [illegible] 1 vaca gorda id. 120; 13 vacas es[illegible] id. 146.

[illegible] de Hacendados—
[illegible] novillitos carne gorda Santa Fe, pe[illegible] 10; 8 torunos id. id. 150; 16 vacas [illegible] Almeyda 150; 3 novillos gor[illegible] 165; 18 vacas gordas Lincoln 130.

[illegible] Ouiré—
[illegible] vacas carne gorda Las Heras, pesos [illegible] novillos c. gorda id. 150; 42 no[illegible] carne gorda id. 110.

[illegible] Felipe L.—
[illegible] novillos buena carne Pergamino, pe[illegible] 10 novillitos m. gordos 123; 6 [illegible] gordas Santa Fe 124; 6 novillos [illegible] gorda id. 150; 36 novillos m. gor[illegible] Mercedes 190; 26 novillos buena car[illegible] Santa Fe 130; 13 novillos id. id. 130 [illegible] terneros regulares Echeverría 50.

[illegible] Juan—
[illegible] especiales Parravicini, pesos [illegible] vacas id. Juárez 150; 10 novi[illegible] gordos id. 189.

[illegible] Tomás—
[illegible] especiales G. Pintos, pesos 150 [illegible] m. gordos id. 185; 7 novillitos m. [illegible] 22 novillos m. gor[illegible] 177; 10 novillos especia[illegible] 2 vaquillonas c. [illegible] 90; 2 vaquillonas m. [illegible] 120; 1 vaquillona c. gorda [illegible] vaca carne gorda id. 120; 21 bueyes espe[illegible] Dauquel 210; 2 novillos m. gordos [illegible] Pampa 181; 9 vacas gorda [illegible] 126; 30 novillitos buena carne [illegible] 170.

[illegible] D. [illegible]—
[illegible] 100 novillos m. gordos San Luis, pesos 185.

[illegible] Juan—
[illegible] 20 novillos especiales Mar Chiquita, pe[illegible] 180.

[illegible] y Cía. Rodolfo—
[illegible] 22 novillos gordos [illegible], pesos 175 [illegible] vacas especiales [illegible] 153; 4 vacas carne gorda id. 95; 19 bueyes especiales Lincoln 210; 1 buey carne gorda id. 185.

[illegible] y Boscaro—
14 novillos carne gorda 9 de Julio, pesos 158; 3 novillos carne gorda id. 158; 1 toro carne gorda id. 180; 2 vaquillonas gordas id. 113; 24 bueyes especiales id. 200; 3 vacas id. id. 150; 22 vacas gordas id. 128.

Garat Bernardo—
4 vacas especiales Alonte, pesos 146; 2 vacas carne gorda id. 120; 2 terneros buenos id. 60; 27 terneros mamones id. 30.

Giorg y Richart—
11 bueyes gordos C. de Areco, pesos 170; 2 toritos carne gorda id. 105; 8 vacas gordas Rojas 130; 7 bueyes gordos id. 170; 19 novillos buena carne Chacabuco 130; 6 terneros buenos id. 60; 1 vaca carne gorda id. 100; 1 vaquillona gorda id. 116; 13 novillos gordos id. 188; 68 terneros buenos Colón 58; 2 vacas g. id. 130; 6 novillos carne gorda id. 145; 19 bueyes carne gorda id. 165; 3 novillos carne gorda 9 de Julio 158; 5 novillitos c. gorda id. 98; 3 novillitos especiales id. 130; 14 vacas carne gorda C. Casares 90; 11 novillos m. gordos id. 175; 3 terneros gordos id. 175.

Ham Patricio—
48 vacas gordas gordas Maipú, pesos 125.

Jolly Eduardo—
4 novillos buena carne Navarro, pesos 123; 1 ternero regular id. 50; 2 vacas carne gorda id. 126.50; 1 novillito flaco id. 65; 2 novillos especiales id. 205; 9 vacas carne gorda id. 91; 10 novillos b. 4 vacas carne gorda id. 115.50. carne id. 120; 12 novillos id. id. 118.

Lourtet Hermanos y Cía.—
18 novillitos carne gorda Juárez, pesos 108.

Lanusse Pedro y Antonio—
1 vaca especial Lincoln, pesos 148; 15 vacas carne gorda id. 117; 9 vacas c. gorda id. 109.50; 20 novillos m. especiales Vecino, 231; 44 novillos especiales Colón, 200; 11 vacas gordas Tandil 127; 15 vacas m. gordas id. 143; 10 vacas c. gorda id. 106; 10 vacas carne gorda id. 104; 12 vacas m. gordas Chascomús, 135.50; 3 vacas carne gorda Juárez, 99; 7 novillitos flacos Juárez, 61; 2 terneros regulares C. Casares, 44; 2 novillitos c. gorda, id. 106.50; 9 vaquillonas buena c. id. 71; 8 novillitos b. carne id. 82; 6 vacas carne gorda id. 160; 7 vaquillonas buena carne Santa Fe 71; 11 vaquillonas flacas id. 52.50; 11 novillitos buena carne id. 71; 7 terneros buenos id. 54; 7 vacas gordas Córdoba, 134.50; 6 vacas m. gordas id. 138; 6 vacas carne gorda id. 120; 6 novillos flacos id. 95; 3 vacas especiales id. 148.50; 19 novillos gordos id. 170; 9 novillos buena carne San Luis 124; 18 novillos id. id. 134; 8 novillos id. id. 111; 8 novillos carne gorda G. Pintos, 138; 13 novillos b. carne id. 126; 21 novillos especiales C. Casares, 200; 19 novillos gordos id. 170; 20 novillos gordos Villegas, 174; 20 novillos especiales Pergamino, 198; 15 vacas carne g. Lincoln, 112.

Lalor Juan—
14 novillitos buena carne Santa Fe, pesos 81; 3 novillitos id. id. 75; 8 terneros buenos id. 64; 2 novillos flacos id. 96; 10 novillos buena carne id. 109; 15 novillos flacos id. 102; 1 buey carne gorda id. 148; 1 toruno m. gordo id. 181; 12 vacas carne gorda Rauch, 115; 4 torunos carne gorda Rodríguez, 170; 2 bueyes gordos id. 179; 5 novillos c. gorda id. 143; 10 novillitos m. especiales S. A. de Areco, 137; 50 novillos gordos G. Pintos, 173; 94 novillos id. Córdoba, 165; 6 vacas c. gorda id. 79; 15 novillos gordos Giles, 166; 7 bueyes id. Matanza, 175; 2 bueyes c. gorda id. 170; 28 novillos m. gordos Santa Fe 179; 14 novillo sc. gorda id. 141; 2 torunos m. gordos di. 192; 1 buey especial Rodríguez 222; 14 novillos flacos Entre Ríos, 100; 4 vacas carne gorda id. 92; 2 novillitos flacos id. 66; 13 vacas carne gorda id. 101; 3 novillos flacos id. 86; 4 novillos flacos id. 99; 6 bueyes especiales id. 200; 10 vacas m. gordas Córdoba, 139; 12 vaquillonas carne gorda id. 104.50; 3 novillos flacos id. 92.50; 9 novillos m. especiales Azul, 226; 1 novillo m. gordo id. 186; 2 novillos carse gorda Lincoln, 156; 4 vacas m. gordas id. 141; 4 vacas b. carne id. 80.50; 1 vaquillona especial id. 123; 1 vaquillona id. id. 125; 5 novillitos m. especiales id. 144.50.

3 novillos flacos id. 104; 2 terneros mamones Lobos, 30; 4 vacas gordas id. 124; 3 novillos buena carne P. Central, 111; 6 novillos id. id. 120.

Londs, Florencio y Ado. U.—
8 novillitos m. especiales Pellegrini a pesos 148.

Lartigau y Cía. A.—
22 novillos especiales A. Alsina a pesos 192.

Martínez de Hoz Hnos.—
71 novillos especiales San Luis a pesos 193; 2 id. b. carne id. a 180.

Mascapini y Cía. Andrés—
18 novillos especiales Pehuajó $ 192.

Moreno Hnos. y Cía.—
28 bueye especiales Salto a $ 200.

Noguerón y Avelos—
Una vaca especial Lincoln a $ 148; 15 id g. y c. gorda id a 117.50; 15 id id id a 111; 9 id c. gorda id a 100.50.

Nale Repetto y Cía.—
Un ternero bueno 25 de Mayo a $ 70; 4 id id a 65; 2 novillitos m. especiales id a 140; 2 torunos g. y c. gorda id a 165; uno id m. gordo id a 180; una vaquillona especial id a 131; 4 bueyes buena carne id a 130; uno id g. y c. gorda id a 12; un torito c. gorda id a 100; uno id b. carne id a 80; una vaca c. gorda id a 90; 10 novillos b. carne Córdoba a 128.

Ojan y Cía. Francisco—
4 novillitos flacos id a 60.
8 vaquilonas b. carne Salto a $ 70.

Peña y Cía. Julio L.—
4 bueyes especiales 25 de Mayo a pesos 200; 4 novillos gordos id a 1.u.; 9 vacas m. especiales id a 158; 3 toros muy gordos Suipacha a 195; 2 id b. carne id a 125; 16 novillitos c. gorda Santa Fe a $ 95.

Palacios Hnos.—
80 bueyes especiales 25 de Mayo a pesos 210; 5 novillos c. gorda C. Tejedor a 151; 18 terneros buenos Santa Fe a pesos 55.

Rodger y Cía. Gmo. H.—
8 vacas m. especiales Vilegas a pesos 18; 10 id id id a 170; 2 id id id a 170; 8 id id id a 159; 4 id id id a 174; 4 id id id a 174.

Salaberry y Berceteche—
6 vacas m. especiales Mar Chiquita a pesos 158.50; un novillito gorda id a 170; un id g. y c. gorda id a 161; 72 id muy gordos Macachín a 178; 18 id id id a 186; 6 vaquillonas especiales Villegas a 125; 4 vacas gordas id a 126.50; 3 id muy gordas id a 138; 7 id id id a138; un novillo g. y c. gorda General Pintos a pesos 153; 37 id gordos id a 168; 9 terneros regulares Pilar a 44.50; 10 id buenos id a 53.50; uno id id id a 70; 8 id id id a 66.50; 10 id id id a 81.50; 7 id id id a 53; una vaca gorda Matanza a 128.50; una id c. gorda id a 104.50; un ternero mamón id a 10; 50 novillos gordos Entre Ríos a 18; 35 id c. gorda id a 152; 11 novillitos b. carne Giles a 75.50; 4 id flacos id a 2; 2 terneros reglares id a 50.50; 15 vacas m. gordas Rojas a 188; 15 id gordas id a 129; 15 id g. y c. gorda id a 121; 8 id gordas id a 131.50; 2 id m. especiales Rivadavia a 159; 9 id m. gordas id a 140; 4 id gordas id a 130; 5 id g. y c. gorda id a 117; 10 novillos m. gordos Maipú a 179.

Santamarina e hijos—
53 novillos especiales G. Pintos a pesos 193; un toruno id id a 195; 5 novillitos m. gordos T. Lauquen a 120; 5 torunos b. carne id a 112; 21 toros m. gordos id a 180; 12 novillos id id a 18; 4 novillitos b. carne id a 75; 7 novillos carne gorda id a 135; 31 novillitos especiales id a 130; 5 toros g. y c. gorda id a 152; 83 novillos m. especiales id a 155; 33 novillos m. gordos P. Central a 190; 17 vacas g. y c. gorda id a 120; 2 torunos m. gordos id a 195; un id gordo id a 175; un id flaco id a 100.

Unzué Alzaga y Cía.—
10 novillos flacos Pehuajó a pesos 98; 2 vaquillonas b. carne Juárez a 80; 10 vacas gordas id a 125; 7 vaquillonas gorda y c. gorda id a 105; un ternero regular id a 52.

Velaz y Cía.—
80 novillos m. gordos S. Manricio a pesos 190; 230 id id Maipú a 180; 2 bueyes m. especiales Junín a 230; 6 id especiales id a 200; 2 vaquilloias gordas id a 115; 2 vacas c. gorda id a 90; 3 novilos g y c. gorda id a 10; 3 bueyes especiales Arrecifes a 210; 2 novillos id id a 210; 2 vacas id Junín a 150; 30 id m. gordos 25 de Mayo a 140; 3 terneros gordos id a 75; 9 vacas m. gordas Gálvez a 140; 4 vaquillonas b. carne id a 80; 9 novillitos g. y c. gorda id a 160; 18 id m. gordos Mar del Plata a 180.

Videla Hnos. y Cía.—
50 bueyes m. gordos Santa Fe a pesos 185; 60 novillos gordos id a 168; 2 vaquillonas m. especiales id a 145; 3 vacas id id a 170; un novillo c. gorda id a 147.

VENTA DE CERDOS

Salaberry y Berceteche—
59 cerdos especiales Baradero a pesos 0.3 kilo.

Videla Hnos y Cía.—
38 cerdos buenos Bragado a 0.33 k.

Anasagasti Juan—
39 cerdos buenos Pehuajó a $ 0.33 k.

Caniquity, Casaux y Cía.—
20 cerdos regulares Córdoba a $ 0.29 k.

Avello y Cía. S.—
20 cerdos especiales La Pampa a pesos 0.36 kilo.

De Lellis y Fagés Hnos.—
32 cerdos m. especiales 9 de Julio a pesos 0.39 kilo; 20 id especiales id a 0.37.

Cooperativa de Hacendados—
5 cerdos especiales Arano a $ 35 c|u.; 53 id regulares id a 0.30 kilo.

Crespo y Rodríguez—
47 cerdos especiales Santa Fe a $ 0.37 kilo; 29 id m. especiales id a 0.38 1|2; 33 id buenos id a 0.33; 85 id especiales Saladillo a 0.35 1|2.

Lanusse Pedro y Antonio—
50 cerdos especiales Lincoln a $ 0.36 kilo; 20 lechones flacos Caseros a $ 9 cad uno; 16 lechones buenos Pueyrredón a $ 4 id; 21 cachorros flacos id a $ 9 id.

Lalor Juan—
20 cerdos especiales R. Pérez a $ 0.35 kilo; 53 id id Bragado a 0.35; 42 id buenos P. Central a 0.34; 20 id m. especiales Saladillo a 0.39.

MERCADO DE LANARES
(Tablada)

Con plaza firme se efectuaron esta mañana las ventas de lanares en este mercado.

Debido al interés y demanda habida de parte de los compradores, los precios de las haciendas no declinan; sobre todo por los lotes especiales, por los cuales siempre hay mejor interés.

La entrada del día fué de 4630 animales, habiéndose vendido durante la mañana 4431 cabezas, repartidas en esta forma: G. S. Halle 627, Las Palmas 268, Compañía Sansinena 1348, La Blanca 86, Argentino Central 712, y 1390 para los matarifes locales.

Los precios corrientes fueron hoy los siguientes:

Capones para frigorífico, de pesos 16.50 a 22.50; id. para matadero, de 23 a 2[illegible]; ovejas para matadero, de 15.50 a 26.30; borregos para frigorífico, de 12.50 a 16.50; corderos para frigorífico, de 9 a 9.50; corderos para matadero de 4.80 a 8.50.

VENTAS DE HOY

Lalor Juan—
26 ovejas matadero Casey, pesos 26.30; 27 ovejas matadero id. 22; 10 borregos Frigorífico id. 15.30; 46 borregos id. G. Lavalle 15; 54 borregos id. id. 12.50; 58 corderos matadero Suipacha, 8.50; 58 corderos id. id. 7.20; 88 capones id. id. 20.40; 12 ovejas id. id. 18.

Salaberry y Berceteche—
21 capones matadero Villegas, pesos 25.50; 46 borregos id. id. 18.30; 40 ovejas id. id. A. Seco, 8.50; 49 corderos id. id. 5.50.

Lartigau y Cía. A.—
55 capones Frigorífico Cañuelas, pesos 18.80.

Belloog e Hita—
136 capones Frigorífico Realicó, pesos 16.50; 176 ovejas matadero id. 17.80.

Santamarina hijo—
36 corderos matadero T. Arroyos, pesos 9; 84 corderos id. id. 7.50.

Méndez Hnos. y Cía.—
135 capones matadero S. Germán, pesos 13.

Martínez de Hoz Hnos.—
80 capones matadero Castelli, pesos 23.

Thompson y Cía. Enrique—
140 capones Frigorífico V. Tuerto, pesos 24.

Ledesma Hermanos—
122 capones Frigorífico Burmester, pesos 22.

Patrón Costas y Peró—
100 capones matadero J. M. Freyre, pesos 13.70.

Cagas y Cía. José B.—
25 capones Frigorífico G. Chávez, pesos 18.20; 28 borregos id. id. 16; 86 corderos matadero id., 7.50.

Accame y Bellini—
50 corderos matadero Chivilcoy, pesos 9; 73 corderos id. id. 7.20.

Lourtet Hnos. y Cía.—
85 capones matadero Juárez, pesos 23.

Lizarralde Hermanos—
31 capones Frigorífico De la Serna, pesos 24.80; 49 capones id. id. 22.50.

Lanusse P. y Antonio—
27 capones matadero T. Arroyos, pesos 27; 51 capones id. id. 22.50; 40 borregos Frigorífico id. 16.30; 51 capones matadero G. Chávez, 22.50; 12 capones matadero id. 25; 25 borregos Frigorífico id. 15; 40 ovejas peladas matadero Tres Arroyos, 16.50; 61 corderos matadero id. 6.70; 20 capones id. G. Chávez, 27; 87 capones id. id. 22.50; 121 borregos matadero id. 14.30.

Estrugamou Fernando—
77 capones Frigorífico Los Toldos, pesos 22; 14 ovejas matadero id. 18.50.

Devoto y Cía. Tomás—
80 capones Frigorífico Indart, pesos 23.90.

Mathieu y Cía.—
41 capones Frigorífico Vásquez, pesos 19; 55 borregos id. id. 17.40.

T. y Cía. Ojea—
11 capones Frigorífico Larrouche, pesos 21.40; 112 borregos id. id. 17.30; 10 ovejas matadero id. 17; 10 corderos id. id. 9.50.

Etcheverry y Cía. José—
37 ovejas matadero G. Chavez, pesos 24; 133 capones Frigorífico id. 24.80; 170 capones id. id., 22.90.

Cucullu Felipe L.—
195 ovejas matadero Azcénaga, pesos 9.60; 50 corderos id. id. 6.50; 58 corderos matadero id. 4.30; 17 corderos id. id. 3.

Curutchet Juan—
320 capones matadero Dussaud, pesos 23.

Unzué Alzaga y Cía.—
150 capones matadero Alzaga, pesos 24.50; 54 capones Frigorífico Rojas 18.50; 128 corderos matadero id. 7.50.

Gioia y [illegible]—
32 corderos matadero San Antonio, pesos 9.50; 33 corderos matadero id. 8; 15 capones id. id. 15.50; 53 corderos id. id. 7.90.

Costas y Fagnas—
160 capones Frigorífico Bunge, pesos 18.00; 36 borregos id. id. 16.50.

Patrón Fernando D.—
41 capones matadero G. Sarmiento, pesos 18.30; 11 ovejas matadero id. 18.52; corderos id. id. 9.20; 74 corderos id. id. 7.

CASA VACCARO

ESTABLECIDA EN EL AÑO 1883

Para el Cambio General de Moneda y la compra y venta de Acciones y Títulos de Renta Nacionales, Provinciales y Extranjeros. Es la casa más recomendada de la República.

SEVERO VACCARO

Av. de Mayo 646 — Buenos Aires

ADUANA

RECAUDACION

La aduana de la capital recaudó desde el 1.o de enero hasta la fecha, por derechos de importación, almacenaje, eslingaje, sellos y adicionales, $ 69.910.458.34 curso legal.

Diferencia a favor del corriente año pesos 9.279.580.82 curso legal.

MARITIMAS

MAREA Y VIENTO

Desde las 6 hasta las 9 a. m. de hoy, según el semáforo del Riachuelo:

6 a. m., 18 pies; viento S. E.
7 a. m., 17 pies, 8 pulgadas; viento S. E.
8 a. m., 17 pies, 4 pulgadas; viento S. E.
9 a. m., 18 pies; viento S. E.

VAPORES ESPERADOS

Británico Sagama River, de Londres en lastre.
Id. J. R. Thompson, de Rosario a cargar.
Holandés Dubhe, de Rotterdam en lastre.
Francés Amiral Rigault de Genouilly, de El Havre con carga.
Id. Liger, de Burdeos con pasajeros y carga.
Británico Don Arturo, de Newport con carbón.
Id. Wilberforce, de Rosario a cargar.
Brasileño Corcovado, de Río de Janeiro con carga.

VAPORES A SALIR

Holandés Wieringen, para Rotterdam con carga.
Griego María Stathatos, para Las Palmas con carga.
Griego Salamis, para San Vicente con carga.

VAPORES DE LOS RIOS

Llegaron: Ciudad de Montevideo, de Montevideo.
Londres, de Salto y escalas.
Luna, de Carmelo y escalas.
Salen: Guarany, para Asunción y escalas, salió a las 10 a. m.
Dolores B., para Posadas y escalas, salió a las 10 a. m.
París, para Salto y escalas, salió a las 11 a. m.
Ciudad de Buenos Aires, y Cabo Santa María, para Montevideo, salen a las 10 p. m.

LINEA DE LA COSTA SUD

Argentino, para Punta Arenas y escalas, saldrá el 8.
Asturiano, salió el 22 para Punta Arenas y escalas, llegó a San Julián.
Pellegrini en ésta, saldrá el 9 para San Antonio.
Presidente Quintana, en ésta, saldrá el 14 de septiembre para C. Rivadavia y escalas.
Presidente Mitre, salió el 29 de Río Gallegos para ésta, llegó el 4 a Madryn, esperado mañana.
Camarones para Río Gallegos y escalas, salió el 30, llegó el 6 a C. Rivadavia.
Unión en ésta, saldrá el 8 para Bahía Blanca.
Libertad, en ésta, salió el 1 de septiembre para Santos, llegará hoy.
Atlántico, de Punta Arenas para ésta salió el 24, llegó a Madryn.

LINEA DEL BRASIL

Roma, de Santos para Paranaguá [illegible]
Porvenir, salió el 3 para Rosario [illegible] hoy para Santos.
Brasil, en viaje a Porto Alegre [illegible] Río Grande.
Toro, de Porto Alegre para [illegible] el 6.
Independencia, en Bahía Blanca, [illegible] hoy para ésta.
Benjamín, en Santos, sale hoy [illegible] Paranaguá.
Juanita, de Paranaguá para [illegible] el 28, esperado el 8.
Pomona, en Antonina, saldrá hoy [illegible] ésta.
Perú, de Porto Alegre para Rosario, salió el 5.
Vaquillona, salió el 3 para Porto Alegre, llegó a Río Grande.

ESPECTACULOS

TEATROS

ODEON. — La enemiga.
COLISEO. — La casta Susana.
OPERA. — Las mocitas del barrio — (Estreno) Pastor y borrego.
POLITEAMA ARGENTINO. — El viernes 15, estreno del espléndido film-ópera, "The Fall of a Nation". (La caída de una nación) original de Thomas Dixon, autor del "Birth of a Nation". Música del maestro Víctor Herbert. Sensacional espectáculo a grande orquesta. Platea con entrada $ 3.
COMEDIA. — Las aventuras de Max y Minol — (Estreno) Los campesinos — La pandereta.
APOLO. — La hora nona — El movimiento continua.
ARGENTINO. — El perfume del sobretodo — Papá y mamá.
SAN MARTIN. — Debut de la compañía en la primera quincena de septiembre.
NACIONAL. — Niñera joven se precisa — Buenos Aires (q. e. p. d.) — La bodega — La ciudad triste y cabrera.
BUENOS AIRES. — Diplomacia conyugal — Rbzas.
NUEVO. — El jueves 7, debuto: Ay! ay! ay! El petiso Marcelino — La donna è mobile — El asesino de César.
MAYO. — Doloretes — El coronel Castañón — El país de las hadas.
MARCONI. — Sybil.
MODERNO. — La macarena — El pobre Valbuena — El terrible Pérez.
BATTAGLIA. — El trebol — Ruido de campanas — La patria chica.
AVENIDA. — Las mujeres latinas — La muñeca del amor — La compañía Ravioli.
VARIEDADES. — La tragedia de Pierrot — La patria chica — La marcha de Cádiz.

VARIEDADES Y CIRCOS

CASINO (Maipú 336). — Compañía de variedades y atracciones. — Gran éxito de Lina Doll, cantante francesa a voz, Ivona Darligny, notable cantante francesa, dictión gaie, Georgina, Niña Real. Continúa el éxito de Chyo an Chyo, bailarines, malabaristas y antipodistas en su original y divertida atracción de los Toneles. Powell and Torris, ciclistas cómicos. Les Eddis, bailarinas acrobáticas. Los Laurolas, malabaristas y acróbatas. Les Salvaggis, bailarinas inglesas a transformación. Great Hugo, notable atleta romano. The Po-jer'c, acróbatas con su perro amaestrado. Pyjama Girls, cantantes y bailarinas inglesas.
ROYAL THEATRE, (Corrientes 835). — Los rayos X, El artículo 7, Abajo los pantalones.
ESMERALDA (Esmeralda 453). — Función todos los días, tarde y noche: Variado programa. Orquesta dirigida por el maestro E. Manfredi.
PARQUE JAPONES (Callao y Paseo de Julio). — Temporada de invierno.—Abierto todos los domingos y feriados, de 2 de la tarde a 12 de la noche. Números de atracciones en el Teatro Romano.
PALAIS DE GLACE. — Patinaje sobre hielo. — Paseo de la Recoleta. — Todos los días.
SKATING RINK L'AIGLON (Florida 146). — Patinaje sobre ruedas — Tres secciones diarias: mañana, tarde y noche.
EXCURSIONES. — Viajes de recreo a las islas del Delta, con el vapor Rivadavia, exclusivamente para excursiones.
SKATING RINK LAS ROSAS (Avenida Alvear y Bustamante). — Patinaje sobre ruedas. Tres secciones diarias: Mañana de 9 a 12, tarde de 3 a 6.30 y noche de 9 a 1). Días de moda: domingos y feriados de tarde, y martes y viernes de noche. Lecciones gratis. Grandes concursos. — Entrada 0.50 $.
PANORAMA DE LA BATALLA DE SALTA (Carlos Pellegrini y Corrientes). — Interesante vista panorámica que reproduce el histórico episodio de la Batalla de Salta, ejecutándose durante la exhibición el grandioso poema sinfónico original del maestro Pavanelli. — Espectáculos por sección desde las 10 a 12 m., de 2 a 6 y de 8 a 11 p. m. Entrada general, 1 $. Militares y niños, 0.50.

CINEMATOGRAFOS

PALACE THEATRE (Corrientes 757). — Noveno episodio del Círculo rojo — Evadiendo la ley — Vida y muerte — La mano que aprieta.
[illegible] (Suipacha [illegible]). — Hoy función tarde y noche: El diamante celeste — El millonario loco — Castillos en el aire — Una aventura maravillosa.
SPLENDID THEATRE (Santa Fe [illegible]). — Los misterios de Nueva York — Film salvador — Carlitos árbitro — Max Linder artista.
EMPIRE THEATRE (Corrientes [illegible]). — La verdad desnuda — El círculo rojo — Rivalidad de Max Linder.
LAVALLE. (Lavalle 921). — Hoy función tarde y noche: Inglaterra preparada en 20 partes.
ELECTRIC PALACE (Lavalle 836). — El film salvador — Los misterios de Nueva York — El círculo rojo.
PETIT PALACE (Libertad 976). — Hoy: Noveno episodio del Círculo rojo — Evadiendo la ley — Vida y muerte.
SMART PALACE (Corrientes 1279-1285). — Variado programa con estrenos.
IMPERIAL (Callao [illegible] Esmeralda). — Variado programa con estrenos.
CINE NUEVO (Callao [illegible] C. Pellegrini). — Variado programa con estrenos.
TEATRO CINE PARIS — Hoy: Variado programa con estrenos.
ETOILE PALACE (Corrientes 2859). — Variado programa con estrenos.
BIOGRAFO CENTRO SUD (Belgrano 1310). — Variado programa con estrenos.
MAJESTIC THEATRE (Lavalle 869). — Variado programa con estrenos.
TEATRO CINE BOLIVAR (Bolívar 1032). — El círculo rojo — Los vampiros — La revista militar del 14 de julio en París — Carlitos siempre el mismo. — Variado programa con estrenos.
MIGNON PALACE (Juramento 2443). — Variado programa con estrenos.
GENERAL BELGRANO (Cabildo 2166). — Variado programa con estrenos.
GRAN CINE RADIUM N.o 6 (Rivadavia 2970). — Variado programa.
THE AMERICAN PALACE (Córdoba y Callao). — Variado programa con estrenos.
BIJOU SALON (Pueyrredón 905). — Hoy: Variado programa con estrenos.
DON JUAN DE GARAY (Garay 2467). — Variado programa con estrenos.
REAL CINE (Esmeralda 429). — Hoy: Variado programa con estrenos.
CINEMATOGRAFO CALLAO. — (Callao 27). — Variado programa con estrenos.
CRYSTAL PALACE (Corrientes 1550). — Variado programa con estrenos.
CINE OPERA (Corrientes [illegible]48). — Hoy: Variado programa con estrenos.
DE LAS FAMILIAS (Cabildo y F. Lacroze). — Variado programa.
MUNDIAL PALACE (Belgrano 1200). — Variado programa con estrenos.
VELEZ SARSFIELD (Rivadavia 5342). — Variado programa con estrenos.
GRAN SALON ALMAGRO (Rivadavia 1880). — Variado programa.

Compañía Alemana Transatlántica de Electricidad

Casa Matriz: SARMIENTO 961

UNION 4000, 4001, 4002, 4003, 4004 Libertad; 160, 161 Avenida; 1980, 260 Juncal; 410 B. Orden; 2227 Mitre

COOPERATIVA 4 (Línea Central) 758

Sucursal BELGRANO. Cabildo 2239
TELEFONOS: Unión 980 Belgrano; Cooperativa 140 Belgrano

Sucursal BARRACAS. Pinzón 1617
TELEFONOS: Unión 1152 B. Orden; Cooperativa 206 Sud

Sucursal FLORES. Rivadavia 7124
TELEFONOS: Unión 1335 Flores; Cooperativa 13 Flores

Sucursal PALERMO. Santa Fe 3002
TELEFONOS: Unión 1902 Palermo; Cooperativa 95 Norte

Sucursal PATRICIOS. Caseros 2858
TELEFONOS: Unión 4900 Mitre; Cooperativa 103 Patricios

Sucursal TRIUNVIRATO. Triunvirato 261
TELEFONOS: Unión 985|994 Mitre; Cooperativa 350 Villa Crespo

HORAS DE OFICINA: De 8 a. m. a 6 p. m. Sábado de 8 a. m. a 1 p. m.
SERVICIO DE RECLAMOS: Permanente, día y noche.

PROFESIONALES

ABOGADOS

Dr. FRANCISCO BEIRO
TALCAHUANO 267. U. T. 796 (Libertad)

Dr. ANDRES FERREYRA
Estudio: Lavalle 1378
Unión Telefónica 4240 (Libertad)

Dr. VICENTE C. GALLO
Estudio: Avenida de Mayo 1[illegible]
U. T. 665 (Libertad)

Dr. FERNANDO SAGUIER
Estudio: Florida 440
U. T. 6087 (Avenida)

Dr. HIPOLITO LEYS
Estudio: Lavalle 930, U. T. [illegible]

Dr. DOMINGO E. SALABERRY
Defensa 188

Dr. ERNESTO CORVALAN
Estudio: Avenida de Mayo [illegible]
U. T. 3900 (Libertad)

Dr. JOSE M. GIUFFRA
Estudio: Talcahuano 446

Dr. PEDRO A. FOX
Estudio: B. Mitre 454

Dr. LUIS J. ROCCA
Anchorena 620.—U. T. 841 (Mitre)

Dr. LEONARDO PEREYRA IRAOLA
Estudio Florida 880, U. T. (Av.)
Esmeralda 1212, U. T. 1521 (Juncal)

Dr. CARLOS F. MELO
Atiende personalmente su estudio de abogado. URUGUAY 546. — U. T. 3784 Libertad.

Dr. RAUL MANRIQUE
Estudio: Av. de Mayo 822
U. T. 193 (Libertad)

Dr. JULIO A. ROJAS
Estudio Uruguay 546. Dpto. [illegible] — U. T. 1955, (Libertad).

L. BOUSQUET y Cía.
Asuntos judiciales. Cobranzas a comisión. Cangallo 521, Esc. 19.

LUIS F. MAGALDI
Agrimensor nacional
Estudio: San Martín 142. Esc. 37
de 10 a 11 y de 4 a 5.

DENTISTAS

Dr. MIGUEL ELKIN
Cirujano dentista. — Consultas de 9 a 12 y de 2 a 6. Chacabuco 109.

Clínica dental nocturna y diurna
Dr. NATHAN BLITZ
Cirujano dentista
De 8 a 12 a. m., de 2 a 6 p. m. Nocturno de 7 p. m. a 2 a. m. — Av. de Mayo 978, primer piso. — U. T. 1672, Lib. — Buenos Aires.

MEDICOS

ANALISIS
LABORATORIO Y FARMACIA
Abierto Día y Noche
SUIPACHA 477
U. T. 318 Libertad
DOCTORES NELSON

Doctor PICCININI
Especialista en enfermedades secretas: gastro intestinales y piel. — Consultas de 11 a 12 a. m. y de 2 a 5 p. m. Consultas 5 pesos, aplicaciones del 914, 20 $. — Corrientes 1211.
196|v|Jul. 16

Dr. A. C. REBUFFO
Enfermos de los ojos.
Consultas de 10 a 11 y 2 a 6 p. m.
Bmé. MITRE 1038

Dr. A. NOCETI
Enfermedades de los ojos y prescripción de anteojos. De 1 a 6 p. m.
MAIPU 535

Dr. MARTIN M. TORINO
Médico cirujano. Enfermedades crónicas e internas. Ha trasladado su escritorio a ARENALES 1640. Consultas de 1 a 2.
219|vii. 28

Dr. J. SALLERAS
Médico del H. de Clínicas. Especialista en génito-urinarias. (Riñón, vejiga, uretra, próstata). Consultas de 2 a 4 y de 7 a 8. Salta 378.

Dr. E. G. FIGUEROA
Afecciones intestinales, estómago y abdominales, tratamiento especial de las hemorroides. — Santa Fe 1372. De 4 a 6 de la tarde.

Dr. ENRIQUE E. MANSON
Médico del Hospital Rivadavia. Señoras, Partos y Cirujía abdominal. — Consulta de 2 a 4. Montevideo 927. — Director del Sanatorio Althabe, Crispo y Manson de la calle Estados Unidos 1038.

MAS ACTIVOS QUE
1116 POLICLINICO MODERNO
DIRECTOR DR. VALLEJO — DE 8 A 8 P. M.
SECRETAS
AVARIOSIS
CURACIONES POR ABONOS DE 10 Y 30 DIAS A 20 Y 30 $
CURAS RAPIDAS
MORENO 835
102

Buenos Aires, ... de 1916. — ... secretario.
1|565 v. Set. 23.

Por disposición del señor juez de primera instancia en lo civil de la Capital Federal, doctor César A. Campos, se cita, llama y emplaza por el término de treinta días a contar desde la primera publicación del presente, a todos los que se consideren con derecho a los bienes dejados por fallecimiento de don JOSE OLIVERI, ya sean como herederos o acreedores, para que dentro de dicho término comparezcan por ante su juzgado y secretaría del que suscribe, a deducir sus acciones en forma, bajo apercibimiento de lo que hubiere lugar por derecho.
Buenos Aires, 25 de agosto de 1916. — Augusto Borges Castelli, secretario.
1|575 v. Set. 24.

Por disposición del señor juez de primera instancia en lo civil de la Capital Federal, doctor don César A. Campos, se cita, llama y emplaza por el término de treinta días a contar desde la primera publicación del presente, a todos los que se consideren con derecho a los bienes dejados por fallecimiento de don MIGUEL BROTA, ya sean como herederos o acreedores, para que dentro de dicho término comparezcan por ante su juzgado y secretaría del que suscribe, a deducir sus acciones en forma, bajo apercibimiento de lo que hubiere lugar por derecho.
Buenos Aires, agosto 18 de 1916. — José Agustín Basualdo, secretario.
1|576 v. Set. 24.

Por disposición del señor juez de primera instancia en lo civil de la Capital Federal, doctor Fernando Stoppelbach, se cita, llama y emplaza por el término de treinta días a contar desde la primera publicación del presente, a todos los que se consideren con derecho a los bienes dejados por fallecimiento de doña EUSEBIA CABRAL DE CASTAÑON, ya sean como herederos o acreedores, para que dentro de dicho término comparezcan por ante su juzgado y secretaría del que suscribe, a deducir sus acciones en forma, bajo apercibimiento de lo que hubiere lugar por derecho.
Buenos Aires, agosto 16 de 1916. — F. Guillermo Espeche, secretario. 1|629 v. Oc. 1.

Por disposición del señor juez de comercio de la Capital, doctor Tristán M. Avellaneda, se convoca a todos los acreedores de la firma FERRERE y GIGIONE (su adjudicación de bienes) a junta, para el día 9 de septiembre a las 2 y 30 p. m., a fin de proceder a regular los honorarios de los liquidadores.
Buenos Aires, agosto 25 de 1916. — Francisco Alberto García, secretario.
1|628 v. Set. 9

Por disposición del señor juez de comercio de la Capital, doctor Eduardo M. Naón, se hace saber, por tres días a los acreedores de VICTOR M. PIAGGIO y Cía., que se ha postergado para el 21 de septiembre a las 2 de la tarde, para que tenga lugar la junta de verificación de créditos, en los autos de su convocatoria.
Buenos Aires, septiembre 4 de 1916. — Federico Villafañe, secretario. — P. A. S. Martín J. Castiarena. 1|663 v. Set. 10.

El señor juez de 1a instancia en lo civil de la Capital de la República, doctor don Juan Carlos Lagos, ha dispuesto se cite, llame y emplace por el término de treinta días, contados desde la primera publicación del presente, a todos los que se consideren con derecho a los bienes dejados por doña ADRIANA RODRIGUEZ MOLIAN DE RODRIGUEZ PATIÑO, o ADRIANA RODRIGUEZ MOLIAN DE PATIÑO, ya sean como herederos o acreedores, para que dentro de dicho término comparezcan a deducir sus acciones en forma, por ante su juzgado y secretaría del que suscribe, bajo apercibimiento de lo que hubiere lugar por derecho.
Buenos Aires, agosto 12 de 1916. — Manuel Beretervide, secretario.
1|500 v. Set. 12

El señor juez de 1a instancia en lo civil de la Capital de la República, doctor don Roberto Repetto, ha dispuesto se cite, llame y emplace por el término de treinta días, contados desde la primera publicación del presente, a todos los que se consideren con derecho a los bienes dejados por doña ROSA VERONELLI de RAUCH, ya sean como herederos o acreedores, para que dentro de dicho término comparezcan a deducir sus acciones en forma, por ante su juzgado y secretaría del que suscribe, bajo apercibimiento de lo que hubiere lugar por derecho.
Buenos Aires, mayo 20 de 1916. — Carlos G. Marín, secretario. 1|467 v. Sept. 8.

El señor juez de 1a instancia en lo civil de la Capital de la República, doctor don Julián V. Pera, ha dispuesto se cite, llame y emplace por el término de treinta días, contados desde la primera publicación del presente, a todos los que se consideren con derecho a los bienes dejados por don ANTONIO VARELA CARDONA, ya sean como herederos o acreedores, para que dentro de dicho término comparezcan a deducir sus acciones en forma, por ante su juzgado y secretaría del que suscribe, bajo apercibimiento de lo que hubiere lugar por derecho.
Buenos Aires, julio 29 de 1916. — Carlos E. González, secretario.
1|512 v. Set. 14.

El señor juez de 1a instancia en lo civil de la capital de la República, doctor don Jerónimo Balarino, ha dispuesto se cite, llame y emplace por el término de treinta días contados desde la primera publicación del presente, a todos los que se consideren con derecho a los bienes dejados por don ANTONIO BASILE y DOÑA ISABEL IMBELLONI, ya sean como herederos o acreedores, para que dentro de dicho término comparezcan a deducir sus acciones en forma por ante su juzgado y secretaría del que subscribe, bajo apercibimiento de lo que hubiere lugar por derecho. — Buenos Aires, agosto 14 de 1916. — Osvaldo Rocha, secretario.
1|547 v. 178

El señor juez de 1a instancia en lo civil de la Capital de la República, doctor don Jerónimo Balarino, ha dispuesto se cite, llame y emplace por el término de treinta días contados desde la primera publicación del presente, a todos los que se consideren con derecho a los bienes dejados por don MIGUEL MARTIN LARUMBE y doña MARIA ARREGUI o ARREGUY o ARREY DE LARUMBE ya sean como herederos o acreedores, para que dentro de dicho término comparezcan a deducir sus acciones en forma por ante su juzgado y secretaría del que suscribe, bajo apercibimiento de lo que hubiere lugar por derecho.
Buenos Aires, agosto 10 de 1916. — ... secretario.
1|592 v. Set. 27.

El señor juez de primera instancia en lo civil de la Capital de la República, doctor ... ha dispuesto se cite, llame y emplace por el término de treinta días contados desde la primera publicación del presente, a todos los que se consideren con derecho a los bienes deja...

AMIGOS VA...

Banco El Hogar Argentino
AV. DE MAYO 886

EL PENSADOR
por
PEDRO SONDEREGUER
Está en venta el cuarto millar
PRECIO: $ 2.

MOTOR STOVER
OCASION Se vende fuerza 2 caballos
ROSARIO 3565
Lola María Saavedra

LICITACIONES

PENITENCIARIA DE CORDOBA

DECRETO N.° 483. — SERIE A.

Llamando a licitación para la provisión de trajes para el personal de la penitenciaría y ropa para los penados.

DEPARTAMENTO DE GOBIERNO

Córdoba, agosto 10 de 1916.

Atento la nota del señor director de la cárcel penitenciaría de esta capital,

El gobernador de la provincia

DECRETA:

Artículo 1.° — Llámase a licitación para la provisión de trajes para el personal y uniformes y ropa para los penados para la próxima estación de verano, en la forma siguiente:

2 Dos uniformes de alcaide, compuestos de blusa, pantalón y gorra.
2 Dos uniformes de auxiliar, compuestos de blusa, pantalón y gorra.
1 Un uniforme de jefe de depósito y ecónomo, blusa, pantalón y gorra.
6 Seis uniformes de celador, compuestos de blusa, pantalón y gorra.
5 Cinco uniformes de conserje, compuestos de blusa, pantalón y gorra.
24 Veinticuatro uniformes de guardián, compuestos de blusa, pantalón y gorra.
15 Quince uniformes de llavero compuestos de blusa, pantalón y gorra.
3 Tres uniformes de ordenanza, compuestos de blusa, pantalón y gorra.
1 Un uniforme de cocinero, compuesto de blusa, pantalón y gorra.

Penados:

960 Novecientos sesenta uniformes de brin azul, compuestos de blusa, pantalón y polla.
960 Novecientos sesenta camisas de lienzo.
960 Novecientos sesenta calzoncillos.
960 Novecientas sesenta camisetas.
960 Novecientos sesenta pares de medias.
1.920 Mil novecientos veinte pañuelos.
480 Cuatrocientos ochenta pares de botines reglamentarios.
960 Novecientos sesenta repasadores.
960 Novecientos sesenta toallas algodón.
50 Cincuenta colchones.
50 Cincuenta almohadas.
50 Cincuenta frazadas.
1.920 Mil novecientas veinte sábanas de lienzo.
960 Novecientas sesenta fundas.

Art. 2.° — Las propuestas contendrán las siguientes condiciones:

a) Serán escritas en papel sellado provincial de CINCO PESOS y acompañadas de un certificado de depósito en el Banco de Córdoba, a la orden del ministerio, correspondiente al 10 o|o del valor total de la propuesta.
b) Especificarán precio por cada artículo y serán acompañadas de las muestras respectivas.

Art. 3.° — Las propuestas que no contengan los requisitos expresados en el presente decreto no serán tomadas en consideración.

Art. 4.° — Los uniformes, así como las telas y materiales a emplearse serán iguales a los existentes en la cárcel penitenciaría.

Art. 5.° — Los artículos licitados serán entregados en la penitenciaría el día 15 de noviembre del corriente año.

Art. 6.° — El pago se efectuará por letras de tesorería a tres meses de plazo, sin interés.

Art. 7.° — Las propuestas se presentarán en la subsecretaría del ministerio de gobierno hasta el día 10 de septiembre próximo, a las 3 p. m., hora en que serán abiertas en presencia de los interesados que concurran al acto.

Art. 8.° — Si el contratista no entrega los artículos licitados dentro del término fijado, incurrirá en la pérdida del depósito a que se refiere el inciso a), artículo 2.° y además el gobierno tendrá el derecho a comprar las piezas que faltaren por cuenta del contratista, cualquiera que sea su precio, el que se deducirá del importe total del contrato.

Art. 9.° — Comuníquese, publíquese y dése al R. O. — LOZA. — Juan F. Barrera.

Decreto N°. 500 Serie A

Fijando nueva fecha para licitaciones

DEPARTAMENTO DE GOBIERNO

Córdoba, Agosto 11 de 1916.

Siendo domingo el día 10 de Septiembre fijado para la presentación de las propuestas de las licitaciones convocadas por decretos números 471, 472 y 483

El Gobernador de la Provincia

DECRETA:

Art. 1.o — Fíjase el día 9 de Septiembre a los efectos relacionados.

Art. 2.o — Comuníquese, publíquese y dése al R. O. — LOZA — Juan F. Barrera.
-9-sept.

Automóviles y carruajes para paseo
SERVICIOS FUNEBRES
IRIBARNE & Cía.
Casa central: TACUARI 344
TELEFONOS: U. Telef. 488 y 1513 Libertad—Coop. 682 Central.
NO CONFUNDIR

AVISOS FUNEBRES

† SEBASTIAN SCHENA. — (q. e. p. d.) — Falleció el 6 de septiembre de 1916. — Sus padres Sabino Schena y María C. de Shena, sus hermanos Antonio, Aldo, Angela, Francisca, Aurora y Eriberto, su abuela Francisca L. de Casella, sus tíos, primos y demás deudos, invitan a sus relaciones a acompañar los restos del extinto al cementerio del Oeste, mañana viernes 8 de septiembre, a las 9 a. m. Se ruega no enviar coronas. El duelo se despedirá por tarjeta. Casa mortuoria, Almirante Brown 972. — Nota: Carruajes en la empresa de Domingo Falcone, La Madrid 447 al 457.

† LUISA ROSOLEN DE CANTU — (q. e. p. d.) — Falleció el 6 de septiembre de 1916. — Su esposo Félix Cantú; sus hijos, Edmundo, Amalia, Aida y Félix; su padre Pedro Rosolen (ausente); sus hermanos Luis y Antonio Rosolen (ausentes); sus hermanos políticos Angel, Atilio, Anselmo y Francisco Cantú; sus sobrinos, primos y demás deudos invitan a sus relaciones a acompañar los restos de la extinta al cementerio del Oeste, mañana viernes 8 de septiembre, a las 9.30 a. m. Casa mortuoria, Gaona 461. Unica invitación. El duelo se despedirá por tarjeta. Se ruega no enviar coronas. — Nota: Carruajes en la empresa Luis Barberis, Belgrano 3782.

† JOSEFA R. DE SILVA. — (q. e. p. d.) — Falleció el 9 de septiembre de 1915. — Su familia invita a las relaciones al funeral de cabo de año que se celebrará en la iglesia de Balvanera el sábado 9 a las 10 a. m. El duelo se despedirá por tarjeta.

† MARIA LERRERO. — (q. e. p. d.) — Falleció el 8 de septiembre de 1914. — La familia ruega a sus relaciones quieran acompañarlos a rogar a Dios en las misas que se dirán en la basílica de San José de Flores el viernes 8 del corriente, de 9 a 10 a. m.

† JULIO SIERRA. — (q. e. p. d.) — Falleció el 8 de septiembre de 1914. — Su esposa Ana Linera de Sierra, su hermana Nemesia Sierra de Medoya y demás deudos, invitan a sus relaciones a las misas que por el eterno descanso de su alma se dirán en la iglesia de La Piedad, el 9 de septiembre a las 7, 8.30, 9.30 y 10 a. m.

BANDA RADICAL

La única banda de música radical es la de la Sociedad "Los Cívicos Unidos" dirigida por el correligionario Serafín Caputti. Solicitarla Entre Ríos 1534.

PROVINCIA DE CORDOBA

MINISTERIO DE HACIENDA

Impresión de Libretas Talonarias para el Parque Zoológico de Córdoba.

LICITACION

De conformidad a lo dispuesto en el decreto número 329—B, fecha de ayer, —llámase a licitación hasta el día 11 de septiembre próximo, a las 3 p. m., para la impresión de seis mil libretas talonarias de cien hojas cada una, con destino al Parque Zoológico de Córdoba, en dos valores ($ 0.10 y $ 0.20) en dos colores distintos.

Tanto la hoja del talón como el cuerpo llevarán impresos: a) El escudo de la provincia con la leyenda "Parque Zoológico de Córdoba" y el valor del sello (diez o veinte centavos nacionales); b) El concepto del ingreso en caracteres bien visibles; c) La serie y numeración progresiva desde el uno. Los valores de diez centavos tendrán cuatro series, constando: La A de tres mil quinientos talonarios, la B de ciento cincuenta, la C de seiscientos cincuenta y la D de ochocientos, y los de veinte centavos tendrán dos series, constando la E de trescientos talonarios y la F de seiscientos.

Las dimensiones de la libreta y clase de papel serán conforme al modelo que estará a la vista de los interesados en la subsecretaría del ministerio de hacienda, y el embalaje deberá ser en paquetes de veinte libretas, llevando cada uno escrito en dos de sus costados la numeración y el valor a que corresponde.

Las propuestas deberán hacerse en papel sellado provincial de cinco pesos y acompañarse de un certificado de depósito hecho en el Banco de Córdoba a la orden del ministerio, por un valor igual a cinco por ciento del importe de la propuesta, el que será doblado por el licitante que obtuviere la licitación al formularse el contrato respectivo.

Por más datos ocurrir a la subsecretaría de hacienda, a cargo del que suscribe, donde estará el expediente a la vista de los interesados hasta el día de la licitación.

Córdoba, agosto 27 de 1916. — Pedro León, subsecretario de hacienda.
1|608-v. sep. 14.

Intendencia Municipal de la Capital

CEMENTERIO DEL OESTE

Se previene a las personas que tengan deudos depositados en los nichos del Cementerio del Oeste cuya ubicación y nombre del cadáver se indica a continuación, que si dentro de los treinta días del vencimiento no se presentaran a practicar la renovación del arrendamiento, se procederá a colocar los cadáveres en el osario general:

1.ª CAPILLA

14 Tomás Lanias
18 Josefa Díaz de Berjorge.
101 Catalina M. de Blasco.
121 Genara H. de Roque y Sabina Roque.
171 Carmen P. de Peralta.
182 Concepción Muñoz.

2.ª CAPILLA

43 Francisco Morgari.
74 Manuel Arpe.
193 Francisco Rossat.
203 Joaquín Martínez.
208 Virginia R. Herrera.

1.ª GALERIA — 1.ª SECCION

11 Carmen Julián de Polito.
18 Dar a G. de Fraga.
28 Francisco Andreani.
38 José Boretervide.
60 Angela Aliani.
113 Alberto Romero Fontan.
176 Isabel de la Sierra de Varzi.
186 Martín Semper.
193 Liberata Muzzio de Chiappe.
280 Manuela L. N. del Castillo
284 Cecilia Spinelli de Costa.
309 Colomba Chiessa de Maggio.
319 César Soresina.
359 Luis Roigt.
390 Pedro de Siré.
399 Pablo Lombardo.
568 Pedro Lapouple.

2.ª GALERIA. — 1.ª SECCION

18 Gioconda Barros.
19 Teresa Repetto de Bignone.
241 Miguel Rueda.

3.ª GALERIA. — 1.ª SECCION

57 Magdalena P. de Merlino.
61 María A. Vázquez.
67 Domingo Ramón Berraondo.
118 Juan Monteruvio.
154 Ventura V. de Duri.
211 N. Mela.
236 Vicente Pastor.
271 Bartolomé Alberti.
281 Angel Alberti.
291 Teresa Lequio.
315 Pedro Elichirigoity.
324 Juan Sebastián Falcone.
341 Magdalena B. de Tufo.
357 Donato Cacace.
361 Manuel Ojeda.
367 Paulina Durand.
413 Emilia Rimoldi.
197 Pedro Maglioni.
505 Carlos Federico Holmes.
571 Dolores M. de Sirio.

3.ª GALERIA SUBTERRANEO

52 Juan Moro.
68 Agenor Alvaguin.
73 Angela G. de Calcagno.
74 Juan Mutenno.
80 Juan Pezanta.
96 Bautista Belasagan.
104 Guillermo Don.
150 Manuel Ferreiro.
152 Juana G. de Pasos.
204 Margarita M. de Cadres
220 Santos Pozzi.
236 Carmen M. de Díaz.
275 José Pedro J. Ameru.

4.ª GALERIA. — 1.ª SECCION

395 Sara Santander.

5.ª GALERIA. — 1.ª SECCION

1 Pedro Faustinelli.
2 Fausto Montenegro.
11 José Lasalle.
14 Bartolomé Basagno.
... Domingo Mur Arias.
41 Elisa C. de Corvetto.
51 Juan Carlos Petrey.
61 Amalia Elena Avancina.
71 María Mendoza.
81 Ramón Gómez.
101 París Baleani.
102 J. F. P. Jacopi.
111 José María Alvarez.
114 Arturo Valdez.
188 Rosa T. de López.
241 Solera Hornos.
251 Teresa C. de Vaca
293 María Loustaleve.
298 Luisa Sicilia.
306 José Gallardo.
308 Luis Tortorelli.
315 Isabel B. de Monfort.
316 Raquel Demarco de Cortese.
317 Dominga P. de Calzetta.
318 Seranna A. de Fontana
326 Filomena I. de Bacuzzi.
336 Anselmo López.
346 Juan Fusco.
347 Manuel Martínez.
348 Manuel Alvarez Quiroz.
355 Angel Facciano.
358 Roque Ponce.
360 Victorio Repolli.
368 Julio C. J. D. Fernández.
369 María T. de Armagnanquet.
370 Anatilde L. de Escalada.
378 Luciano Movesi.
388 María Juana A. de González.
389 Salvador Labanche.
397 Ana D. de Biladun.
398 Dante Duci.
399 Clara F. de Barrabino.
400 Hilaria de L. Alcorta.
408 Andrés Muñoz.
409 Rosa R. de Ianelli.
410 Sara Don de Pinonselli.
417 Epifanio del Valle.
418 Leonardo Blasco.
419 Leopoldo Morcau.
420 Arturo Gerizone.
427 José García Posse.
428 Víctor Canaletti.
430 Angel González.
439 María R. de Bocconi.
447 Natalio Manzone.
448 Natalia Arana.
450 Vicente Belucio.
458 Francisca D. de Bianchi.
459 Manuel Crespo.
460 Catalina M. de Etchepare.
468 Carmen López.
469 Santiago Felipe Castelli.
470 Ernesto Marani.
479 Francisco Matilla.
480 Antonio Burgheroni
490 Pablo Masciangelo.
499 Antonio Garbarino.
509 Vicente la Femina.
510 Gabriel Deberes.
520 Victoria C. de Igarzábal.
530 Amalia P. de Artola.
540 Francisca M. R. de Aguilar.
549 Esteban Maisano.
550 Juan Ramón Leguizamón.
559 José M. Gutiérrez.
560 Graciana B. de Ramírez
569 Lorenzo Batista.
570 Francisco P. Bovo.
579 Juan Gabino.
589 Luis Luccarini (hijo).

5.ª GALERIA SUBTERRANEO

22 Luisa Marconi.
367 Pedro Becerra.
382 Faustina C. de Aldao.
383 Dionisio Aldao.

El secretario.

Buenos Aires, agosto 11 de 1916.
1|483-v. sep. 10

Intendencia Municipal de la Capital

CEMENTERIO DE FLORES

Habiendo vencido el término por el cual fueron arrendadas las sepulturas ubicadas en los tablones 8-9 y 10 de la sección 5.a; 13 y 14 de la 7.a y 19 y 20 de la 8.a (traza provisoria) del cementerio de Flores, se avisa a las personas que tengan deudos depositados en ellas que si en el plazo de treinta días no proceden a su renovación, serán exhumados los restos y colocados en el osario general. — El secretario. — Agosto 9 de 1916.
1|457 v Set. 7

Intendencia Municipal de la Capital

En cumplimiento del artículo 10 de la Ley de Pavimentación 7091 y del 1.o de su Ordenanza Reglamentaria, se cita a los propietarios de la calle Gaona entre las de Bella Vista a Nazca cuyo afirmado va a construirse en virtud de la licitación pública aprobada en el Exp. 22907 L 916 y adjudicada a los empresarios señores Francisco Pellizzari y Cía. para que comparezcan a la Inspección de Catastro del Departamento de Obras Públicas (Avenida de Mayo núm. 525, 4.o piso), a fin de que presten su conformidad con la extensión, forma y límites asignados a sus respectivos inmuebles.

Fíjase, para tal objeto, el plazo improrrogable de quince días a contar de la fecha.

Una vez expirado éste, y durante los quince subsiguientes, podrán hacerse las reclamaciones referentes al prorrateo del costo de la obra, ante la Inspección General de Calzadas (Avenida de Mayo núm. 525, 3.o piso) en cuya dependencia tendrá a disposición de los contribuyentes las planillas de liquidación.

La falta de presentación dentro de los términos citados dará por consentidas y conformes las referidas operaciones, y anulará cualquier reclamación que en lo sucesivo se interponga.
Buenos Aires, 31 agosto de 1916.
1|608-v. sep. 15

Intendencia Municipal de la Capital

Llámase a licitación para la provisión de materiales destinados a la construcción de galpones en el corralón Buenos Aires. Tendrá lugar el día 12 del corriente a las 2 p. m. El pliego de condiciones puede consultarse en la oficina de licitaciones. — Buenos Aires, septiembre 4 de 1916.
1|636 v s 12

Intendencia Municipal de la Capital

Llámase a licitación para la construcción de Obras Sanitarias en el Mercado de Belgrano. Tendrá lugar el día 14 del corriente a las 2 y 30 p. m. El pliego de condiciones puede consultarse en la Oficina de Licitaciones. Buenos Aires, septiembre 5 de 1916.
1|651-v-set. 14

MINISTERIO DE GOBIERNO

ENTRE RIOS

En cumplimiento a lo dispuesto en el superior decreto de la fecha, llámase a licitación pública por el término de quince días, para la provisión de los materiales que a continuación se especifican, con destino a la confección del vestuario de verano para los oficiales del piquete Guardia de Seguridad, ordenanzas de la casa de gobierno, asilados de la escuela correccional de menores, músicos, mensajeros y agentes de policía de la provincia; los materiales son los siguientes: Brin Kaki 5290 metros y 29 centímetros doble ancho; lienzo asargado 1216 metros y 35 centímetros; hebillas para pantalón 2390; botones hueso para blusa 16.500; horquillas 12.200; broches para cuello 2409 pares; botones metal grandes dorados 300; botones metal chicos dorados 200; estambre blanco para jinetas 93 metros y 50 centímetros; brin para polainas 316 metros; broches para cuello grandes, 60 pares; género impermeable para capas 150 metros doble ancho; botones negros grandes 300; gorra para ordenanzas 41; gorras para mensajeros 5; cascos lanza 339 y gorras para músicos 30; bajo las siguientes condiciones:

1.o—Fíjase el término de treinta días, desde la aceptación de la propuesta para la entrega total de los materiales licitados.

2.o—Las propuestas se presentarán en un sello de cinco pesos moneda nacional, acompañadas de un certificado de depósito a la orden del gobierno hecho en tesorería general o en el Banco de Italia y Río de la Plata, valor del cinco por ciento del total de las propuestas como garantía del contrato que deberá estipularse y serán abiertas el 15 de setiembre próximo mes a las 3 de la tarde, en presencia del señor ministro, contador general y los interesados que concurran al acto.

3.o—El pago se efectuará en dos cuotas iguales: la primera a los treinta días de la recepción de los materiales y la segunda a los noventa días sin interés.

4.o—El gobierno se reserva el derecho de aceptar la propuesta que crea más conveniente o rechazarlas a todas.

José M. Garayal, oficial mayor.
1|641 v Set. 14

MINISTERIO DEL INTERIOR

AVISO

Llámase a licitación pública para contratar, por el término de tres años, la concesión para la publicación de avisos en el Boletín que edita la Dirección General de Territorios Nacionales, la que tendrá lugar el día 25 de septiembre próximo, a las tres de la tarde, en el despacho de la mencionada dirección. Por datos y referencias, ocurrir a la secretaría de la misma. Buenos Aires, agosto 31 de 1916. — Y. Ruiz Moreno.
1|571-v. sep. 25

PROPIETARIOS
Vean
"El Boletín de Alquileres"
diario guía de la mañana
de información general sobre alquileres
por radio y orden de calles
Servicio de información a domicilio
Tarifa extra-económica
Profusa distribución en la Capital y pueblos circunvecinos.
Dirección y Administración 830 Sarmiento 830
Informes personalmente o por carta

Administración de Propiedades e Hipotecas del Banco Español del Río de la Plata
RECONQUISTA 200

SE ALQUILAN CASAS EN:

BARTOLOME MITRE 935. — Altos y bajos, 12 habitaciones principales y 3 para el servicio, tres cuartos de baño, cocina, patios, etc. Abierta de 9 a 11 a. m. . . . $ 380
GARAY 529. — Casa de 7 habitaciones principales y 2 para el servicio, cocina, cuarto de baño y demás comodidades. Verla de 10 a 4 p. m. . . . $ 150
PARAGUAY 794 esq. ESMERALDA.—Casas modernas, de 6 habitaciones principales y 2 para el servicio, cuarto de baño con artefactos, cocina, luz eléctrica y ascensor. Precio . . . $ 250
POTOSI 3735. — Alta, con 6 piezas, dos de servicio, baño, cocina y dependencias. Abierta de 9 a 11 a. m. . . . $ 140
RINCON 1428. — Casa baja de 10 habitaciones, patios, baño y dependencias. Verla de 3 a 5 p. m. Precio . . . $ 170
CRAMER 2310. — Alta y baja, con 8 habitaciones, 2 de servicio, baños, cocina, jardín y dependencias. Verla todo el día. Precio . . . $ 300
RODRIGUEZ PEÑA 371. — Casa alta, con 10 habitaciones principales, hall, con espejos, baños con artefactos, 4 servicios, cocina, terraza, instalación eléctrica y grandes comodidades. Verla de 1 a 2 p. m. Precio . . . $ 400
RIVADAVIA 1216|30. — Casa alta de 1.o y 2.o pisos, con 20 habitaciones, baño, servicio, cocina, terraza, patio y gran local con dependencias. Verla todo el día. Precio por todo . . . $ 350
PEÑA 2015. — Casa baja, moderna y buen confort, con 5 habitaciones, 2 de servicio, baño, patio, cocina y dependencias. Precio . . . $ 130

DEPARTAMENTOS:

DULCE 747|51|41|43.—Casas altas y bajas con 3 habitaciones y dependencias. Verlas de 12 a 3 p. m. Precio 65 y . . . $ 70
1|664 Set. 1.

REMATES

...olfo Bullrich y Cía.

...HORTHORN IMPORTADOS POR ... — 10 toros Shorthorn sangres ...ruickshands, Rosewood, Brides... Ramsden, Butterfly, Jealousy, ...otte Corday, Duches, Lady Mary, ...of Oxford, importados por los ...J. e I. Rawes, se rematarán ...viernes 8 de septiembre, a las ... de la tarde, en nuestra casa, San ...tín 254. Comisión a cargo de los ...pradores. — Adolfo Bullrich y Cía.
1|626-v-sep. 7

...COLN DE BATTLE — 25 car... Lincoln, criados e importados ...señor Fred G. Battle, se re...tarán ...martes 12 de septiembre, a las ... m. en nuestro patio San Martín ...previa exhibición. ...álogo con detalles en nuestra ... ...isión a cargo de los comprado... Adolfo Bullrich y Ca.
1|660 v set. 11

...HORTHORN IMPORTADO POR ... — 10 toros Shorthorn sangres ...ruickshands, Rosewood, Brides... Ramsden, Butterfly, Jealousy, ...lotte Corday, Duches, Lady Mary, ...es of Oxford, importados por los ...J. e I. Rawes, se rematarán ...viernes 8 de septiembre, a las 2.30 ...tarde, en nuestra casa, San Mar...254. Comisión a cargo de los com...dores. — Adolfo Bullrich y Cía.
1|662-v. sep. 7

...SARES Hnos. y DIEHL

...MATE ESPECIAL DE NOVILLOS ...Azul. Avisamos a nuestra clientela ...el jueves 14 de septiembre, a las ...m., realizaremos en Azul (F. C. ...) un remate especial de novillos en ...local de la Sociedad Rural para el ...tenemos consignados 1500 novi... Durham de 2, 2 1|2 y 3 años, muy ...clase y en buen estado. Pedidos ...local y otros informes en nuestra ...central, Sarmiento 357, Buenos ...o al señor Luis Lier en Azul. — ...ares hermanos y Diehl.
1|572 v sep. 13

...EGUNDO REMATE ESPECIAL DE ...productores, en Luis María Saavedra, en el que venderemos 100 toros ...rham, Hereford y P. Angus, de pe...grce y puros por cruza a medio gal...ón y a campo, 10 Durham de pedi...ree y 3 padrillos Percherón y 2 Hack...y importados. Detalle:

... toros Durham de pedigree a campo, procedentes del establecimiento "Las Rosas", del señor Eduardo Healy.
... toros Durham puros por cruza, de 2 años, a medio galpón, procedentes del establecimiento "La Negra", del señor Santos L. Gutiérrez.
... toros Durham puros por cruza, medio galpón y campo, procedentes del establecimiento "San Juan", de los señores Pedro Etcheverry y Cía.
... toros Hereford puros por cruza a campo, procedentes del establecimiento "La Estrella", del señor Emilio Frers.
... toros Durham puros por cruza, a medio galpón, de 2 1|2 años, hijos de padre importado y madres puras por cruza origen de Martínez de Hoz.
... toros Durham puros por cruza, de 2 años, a campo, procedentes del establecimiento "San Fernando", de Emilio Lernou.
... toros Polled Angus de 2 a 3 años, a campo, incluso 5 de pedigree, procedentes del establecimiento Santa Catalina, del señor Eduardo J. Robertson Grau.
... padrillos Percheron, 1 Polo Pony y 1 Hackney importados.

La venta se realizará:
El sábado 9 de septiembre, a la 1.30 ...la tarde, en nuestras instalaciones ...bre la estación Luis María Saavedra, ...pital federal. Comisión a cargo de ...compradores.
Otros informes y pedidos de local ...nuestra casa central, Sarmiento 357. — Casares Hermanos y Diehl.
1|615-v. sep. 8.

...a EXPOSICION NACIONAL DE ...nadería en Bahía Blanca, organiza...por la Sociedad Rural de esa loca...lidad a celebrarse en los días 22 al 25 de octubre, en sus instalaciones de Vi...Bordeu, ferrocarril al Pacífico.
Las inscripciones se cerrarán el 22 de septiembre.
Por informes, programas, reglamen...tos y pedidos de local en nuestras ofi...cinas, Sarmiento 357, Buenos Aires, ...nuestros representantes en dicha ...calidad, señores Parral y Guarroche... Belgrano 42. — Casares Hermanos ...Diehl.
1|616-v-sep. 10

...EXPOSICION DE REPRODUCTO...res sin pedigree y aves de corral, a ...lebrarse en el local de la Sociedad ...Rural Argentina, en Palermo, el 8 de ...octubre del corriente año.
Las inscripciones se cierran el viernes 8 de septiembre.
Por reglamentos, pedidos de local y ...otros informes en nuestra casa, Sar...miento 357. — Casares Hermanos y Diehl.
1|617-v. sep. 7.

...SHORTHORN DE CASARES. — ... selectos toros Shorthorn elegidos ...uidadosamente en las principales ca...bañas del Reino Unido e importados ...por los señores Emilio N. Casares e ...hijos.
Se rematarán:
El miércoles 13 de septiembre, a las ...30 de la mañana, en nuestra casa, Sarmiento 357; se hallarán en exhi...bición hasta 3 días antes del remate ...en Avenida Alvear 4076.
Comisión, 6 o|o a cargo de los com...pradores.
Catálogos y otros informes en ...nuestra casa. — Casares Hermanos y Diehl.
1|618-v. sep. 12

NICANOR CABAL

CALLAO 11

AUTOMOVILES. — JUDICIAL. — Por orden del señor síndico del con...curso Horacio Anasagasti y Cía. que se tramita ante el juzgado del doctor ...Avellaneda, sec. del doctor Cermesoni, procederé a rematar judicialmente sin ...base y al mejor postor el día 8 de sep...tiembre a las 8 y 30 de la noche una ...voiturette motor Anasagasti nueva en ...hoja, motor 4 cilindros 16 HP con ca...rrocería incompleta: un chassis Daim...ler 70 HP. y una espléndida carroce...ría doble phaeton en estado de nuevo. En exposición desde hoy en mi sala de ventas Callao 11. Comisión, 10 a|o. ...Seña 20 o|o.
1|612-v-sep. 8

Rodolfo Guillón y Cía.

LIQUIDACIONES DE HACIENDAS Y REMATES - FERIAS. SUCURSALES EN PEHUAJO, TRENQUE LAUQUEN, CARLOS CASARES Y R. SALAZAR. EXPOSICIONES EN 9 DE JULIO, CASA CENTRAL, SUIPACHA 137.

NUESTROS REMATES POR ORDEN de fechas. — Septiembre. Sábado 9: 7.° remate-feria en Carlos Casares. Haciendas de cría e invernada, 1.500 novillos y vacas.
Septiembre. Domingo 10: 21.° remate-feria en Trenque Lauquen, 2.000 vacunos.
Septiembre. Domingo 17: 72.° remate-feria en Pehuajó, 2.500 vacunos.
Septiembre. Miércoles 20: Haciendas en R. Salazar. 3.800 vacunos Durham y Hereford.
Septiembre. Domingo 24: Liquidación de haciendas del establecimiento "Nazar Huancú", en Berutti, F. C. O., 4.000 vacunos.
Septiembre. Jueves 28: Liquidación de haciendas en General Alvear, F. C. S., 3.500 novillos y vacas.
Octubre. Domingo 1.°: Exposición en 9 de julio. Reproductores con y sin pedigree. Concurso de ganado gordo y haciendas de cría e invernada.
Octubre. Domingo 15: 4.a exposición ganadera en Pehuajó. Ganado gordo, hacienda de cría y novillos de invernada, 4.000 vacunos.
Octubre. Domingo 29: 3.a exposición ganadera en Trenque Lauquen. Haciendas de cría e invernada. Concurso de ganado gordo, 4.000 vacunos.
1|680-v. sep. 29.

2.000 VACUNOS EN TRENQUE Lauquen. — Haciendas de gran clase incluso novillos tipo definido, listos y casi listos, vacas y vaquillonas para cría e invernada. 21.° remate-feria, a efectuarse en nuestro local de ventas próximo a la estación Trenque Lauquen, F. C. O.

El **domingo 10 de septiembre,** a la 1 de la tarde, con las haciendas a la vista, debidamente clasificadas y de acuerdo al detalle siguiente:

300	novillos de 3 años, muy buena clase, carne buena y gorda.
200	novillos de 2 12 años, **gran clase,** especial estado.
350	novillos de 2 años, alta mestización y estado, en su mayoría mochos, pocas marcas.
180	novillos de 1 1|2 años, especiales en clase y estado.
150	novillitos de año, gran clase y desarrollo.
100	vacas gordas, para frigorífico y matadero.
200	vacas con 100 terneros grandes y gordos, buena clase.
200	vacas secas, muy buena clase y estado, servidas.
150	vaquillonas de 2 a 3 años, especiales en clase, servidas.

Trenes: Once-Trenque Lauquen. — Los interesados que concurran de la capital tienen que tomar el tren que sale de estación Once el sábado 9, a las 9 p. m.; ese tren pasa por Mercedes a las 11.06 p. m., Chivilcoy 12.20 a. m., Bragado 1.34 a. m., 9 de julio 2.52 a. m., Carlos Casares 4.11 a. m., Pehuajó 5.33 a. m. y llega a Trenque Lauquen el domingo 10 a las 7.44 a. m., donde quedarán los coches dormitorios, pudiendo regresar el mismo día.

Toay-Catriló-Trenque Lauquen. — Tienen tren la víspera del remate que sale de Toay a las 4.50 p. m.; ese tren pasa por Catriló a las 6.41 p. m. y llega a Trenque Lauquen a las 8.33 p. m., donde encontrarán comodidades para pernoctar.

Pico-Meridiano V-Trenque Lauquen. —Deben tomar el tren que sale de Pico el día del remate a las 4.40 a. m., llegando a Meridiano V a las 5.24 a. m.; de Meridiano V sale tren a las 6.35 a. m., que llega a Trenque Lauquen a las 8.55 a. m.

Los concurrentes de Timote tomarán el tren que sale de esa a las 3.45 a. m.; ese tren pasa por Tejedor a las 4.12 a. m., por América a las 5.26 a. m. y llega a Meridiano V a las 6.14 a. m., donde deberán transbordar para tomar el tren que sale de Meridiano V a las 6.35 p. m. y llega a Trenque Lauquen a las 8.55 a. m.

Bahía Blanca-Catriló-Trenque Lauquen. — Sale de Bahía Blanca ferrocarril Pacífico la víspera del remate a las 10.30 a. m., llegando a Catriló a las 6.35 p. m.; de Catriló sale a las 6.50 p. m. y llega a Trenque Lauquen a las 8.33 p. m., donde los concurrentes podrán pernoctar.

Más datos y pedidos de local a nuestro escritorio de Trenque Lauquen, en nuestras sucursales Pehuajó, Carlos Casares, 9 de julio y Salazar o en Buenos Aires, Suipacha 137. — Rodolfo Guillón y Cía.
1|631-v. sep. 9.

3.500 NOVILLOS Y VACAS EN GEneral Alvear, F. C. S. — Este importante conjunto lo forman consignaciones de los principales establecimientos de la zona, de la sola marca de cada remitente, de la más alta mestización Durham y que realizaremos en el local de ferias próximo a la estación General Alvear, ferrocarril Sur.

El **jueves 28 de septiembre,** a la 1 de la tarde, con las haciendas a la vista y de acuerdo con el detalle que publicaremos oportunamente.

Próximamente horario de trenes, corriendo uno especial de regreso para los concurrentes de la capital.

Más datos en General Alvear a don José M. Villaverde, en nuestras sucursales o en Buenos Aires, Suipacha 137.— Rodolfo Guillón y Cía.
1|633-v. sep. 27.

Bravo Barros y Cía.

EN PALERMO. — CASA MODERna. — Judicial. — Andrés Arguibel 1938, entre Costa Rica y Nicaragua. Muy buena para habitar. Con adoquinado al frente y a cuatro cuadras de la avenida Santa Fe. Juez doctor Gerónimo Balarino, secretario doctor Horacio Dobranich. Juicio Pedro Bordenave con el doctor Manuel de Sautú Riestra. Base $ 15.000.

El domingo 10 de septiembre, a las 2 p. m., en la misma propiedad. 7m79 (9v) por 43m10 (49v77) y 7m80 (9v01) en el contrafrente. Frente imitación piedra, vestíbulo, sala, comedor, cuatro habitaciones, cuarto de baño, cocina, dos piezas en altos, dos patios y fondo con jardín y un pequeño galpón. Visítese. 8 o|o a cuenta de precio y 2 o|o de comisión. Informes, 351 San Martín, 351. — Bravo Barros y Cía.
1|564-v-9 sep.

Salaberry & Bercetche

Defensa 188, Buenos Aires — Córdoba 951, Rosario

EN GENERAL RODRIGUEZ
F. C. O.

26.o remate-feria en nuestras instalaciones,

El domingo 17 de septiembre
A LA 1 P. M.

Por informes y pedidos de local dirigirse a nuestras casas en Buenos Aires y Rosario. Comisión 2 o|o a cargo del comprador y 2 o|o a cargo del vendedor.
1|64Sv16Sep.

2.o remate-feria en nuestras instalaciones de

LEZAMA (F. C. S.)

El domingo 24 de septiembre
A LA 1 P. M.

Por informes y pedidos de local dirigirse a nuestra casa central o a nuestro encargado Sr. Andrés M. Llanos en Chascomús. Comisión 2 o.o e cargo del comprador y 2 o|o a cargo del vendedor.
1|649v23S.

Pedro y Antonio Lanusse

En Huinca Renancó, F.C.P.

1500 vacunos 1500
1700 lanares 1700
Y
100 yeguarizos 100

REMATAREMOS EL SABADO 9 de septiembre, en nuestras instalaciones, con las haciendas a la vista y perfectamente clasificadas en lotes y de acuerdo con el siguiente detalle: Hacienda vacuna: 200 novillos mestizos Durham, 2 y 3 años, tipo frigorífico, una marca; 400 novillos mestizos Durham, 2 años, tipo frigorífico, dos marcas; 100 novillos mestizos de 2 1|2 años, muy buen estado; 50 novillos mestizos Durham de dos años, buen estado; 100 novillos cuarterones; 30 novillos gordos cuarterones; 100 vacas mestizas Durham, servidas, una marca; 150 vacas mestizas Durham, servidas; 70 vacas gordas, cuarteronas; 100 vaquillonas mestizas de dos años, servidas, una marca; 150 terneros mestizos de 10 meses, una marca. Hacienda lanar: 1.500 capones Lincoln buen estado; 200 ovejas para consumo. Hacienda yeguariza: 20 caballos tiro pesado; 30 potros tiro pesados; 25 yeguas tiro pesado; 30 mulas. Reproductores: 15 toros Durham. Comisión, 2 o|o a cargo de los compradores y 2 o|o a cargo de los vendedores en hacienda general y 3 o|o a cada parte en reproductores y yeguarizos.

Trenes: Los concurrentes de Buenos Aires tienen tren el viernes 8 que sale del Retiro a las 8 p. m. y pasa por Mercedes a las 10.32 p. m., por Buchardo a las 9.32 de la mañana, llegando a Huinca Renancó a las 12 m. del día del remate.

De Buena Esperanza sale tren la víspera del remate a la 1.35 p. m. que pasa por Cañada Verde a las 3.55 p. m. y llega a H. Renancó a las 4.45 p. m.

De Bahía Blanca sale tren el viernes a las 6.30 a. m., de López Lecube a las 9 de la mañana, de Darragueira a las 10.30 a. m., de Rivera a las 12 m., de Maza a la 1 de la tarde, de Catriló a las 2.05 p. m., de Quemú Quemú a las 3.10 p. m., de Pico a las 4.16 p. m., de Chanilao a las 5.24 p. m., de Realicó a las 6.17 p. m. y llega a Huinca Renancó a las 7.05 p. m.

Por datos o pedidos de local a nuestro escritorio en Buenos Aires o en H. Renancó a los señores Casenave Hermanos. — Pedro y Antonio Lanusse, Belgrano 836.
1|621-v. sep. 7.

FRANCISCO BANFI

JUDICIAL. — RETASADA Y CON facilidades de pago.—La más regia casa-quinta en Flores con soberbio parque calle Monte N.o 2150, la manzana comprendida por las calles Monte, Junta, Lautaro y Camacuá, donde antes que en ninguna parte volverá la valorización. Próxima a Rivadavia y Provincias Unidas. Superficie 9270 metros cuadrados. Base retasada pesos 64.890 mon. nac. En la siguiente forma de pago 20 o|o al contado y por el resto amortizaciones 10 por ciento trimestrales con garantía hipotecaria, con el interés del 7 por ciento anual. **Expediente letra R. N.o 267.**

El día viernes 8 de septiembre a las 3 de la tarde en mi escritorio, calle Tucumán núm. 900, piso 3.o, procederé a su venta. Orden del juez federal doctor Tomás Arias, secretaría doctor Carlos M. Castellanos. Juicio Banco de la Nación Argentina por cobro de crédito Hipotecario. Edificio sobe... sólido, carpintería de primera calidad, pisos de madera y mosaico, cielorrasos de yeso, catorce piezas sin contar cocina, ante cocina, carbonera, lavadero, despensa, sótano, baño, water closet, etc. Instalación eléctrica, agua corriente, molino y motor para riego del espléndido y artístico parque y jardín que la circunda con sus fuentes, árboles, plantas, etc., de la mejor calidad. Casa para el quintero dos piezas grandes, cocina y w. c. Toda cercada de alambre tejido amplio portón de hierro, pilares de mampostería, etc., etc. Visítese. Seña, 8 o|o. Comisión, 2 o|o., a cargo del comprador. Por informes, Tucumán N.o 900, F. Banfi.—Carlos M. Castellanos, secretario.
1|582 v. Sep. 7.

V. S. LOBATO & Cía

JUDICIAL. — EN VELEZ SARSfield. — Segurola 472 entre Sarachaga y Avellaneda. Orden del Sr. Juez Dr. Jerónimo Balarino, secretario Dr. Manuel C. Olmos, juicio doña Micaela Arballo contra don Aquiles Trabaglini y Carolina Doverio de Trabaglini y Carolina Doverio de Trabaglini, cobro de pesos. Base, 4000 $.

El **domingo 10 de septiembre,** a las 3.30, en la misma. Mide 3m66 de frente por 32m51. Edificio con cerco de alambre tejido y jardín al frente, consta de: 2 piezas, comedor, cocina y w. c. Pisos de pino de tea, puertas de cedro, galería con piso mosaicos, patio ladrillos, agua corriente, gas, etc.

Seña y a cuenta de precio. 8 o|o. Comisión, 2 o|o. Otros informes, Rivadavia 639. — V. S. Lobato y Cía.
1|589 v. Set.10

NEUMANN Y PEREZ

Rivadavia 1255 — *U. T.* 6477 *(Lib.)*

JUDICIAL. — TERRENO CALLE San Fernando entre las de Pizarro y Zelada. Mide 8m66 de frente al N. E. por 40m17 de fondo en el costado S. E., 37m98 en el costado NO. y 8m96 en su contrafrente SO.

Orden del señor juez en lo comercial doctor Eduardo Naón, secretaría del doctor Luis Martín y Herrera, juicio que se tramita en el expediente núm. 320.

El *jueves 14 de septiembre, de* 1916, a las 5 p. m., en nuestro salón de ventas Rivadavia 1255. Base, $ 560 m|n. Seña 8 o|o y 2 o|o de comisión. Más datos a los martilleros o en la secretaría del autorizante.
1|647v14Sep.

F. Astoul Bonorino y Cía.

JUDICIAL. — TERRENO EN SAAvedra. — Calle Quintana entre Pico y Deheza, lote número 9, próximo a la avenida Cabildo, con eléctrico a Olivos. Mide 19 metros por 38 metros 99 de fondo. Orden del señor juez doctor Pera, secretaría González del Solar, juicio Luis Rodano contra Bonfanti y Peri de Miesel Carolina. Tasación, $ 2 los 75 decímetros cuadrados. Base, $ 1.33 los 0.75 decímetros cuadrados (vara cuadrada). ¡Muy barato!

El *domingo 17 de septiembre,* a las 2 de la tarde, en el terreno. 8 o|o de seña y 2 o|o de comisión. Informes, Reconquista 325.—F. Astoul Bonorino y Cía.
1|37-v-17 set.

Banco Hipotecario Nacional

SUCURSAL SAN LUIS

POR EJECUCION JUDICIAL. — DOS franciones de campo en el partido de Mercedes, departamento General Pedernera, con superficie en conjunto de 216 hectáreas, 82 áreas. Préstamo No. Ho.232|19166, serie C. H. A. 6 o|o de $ 6.000.

El Banco Hipotecario Nacional rematará en el local de su sucursal en la ciudad de San Luis, establecida en la calle San Martín 494, el día **SABADO NUEVE DE SEPTIEMBRE DE MIL NOVECIENTOS DIEZ Y SEIS, A LAS TRES DE LA TARDE,** dos fracciones unidas de campo ubicadas en el partido de Mercedes, departamento General Pedernera, entre las estaciones General Paunero y General Pedernera (F. C. P.), lugar denominado La Esperanza, actualmente colonia Santa Rita; designadas en el plano de división que sirvió de base para la venta de estas fracciones, como lotes números 11 y 15. El lote número 11 se compone de una superficie de 115 hectáreas 04 áreas y 69 centiáreas y el lote número 15, de 101 hectáreas, 77 áreas y 31 centiáreas, lo que forma una superficie total de 216 hectáreas, 82 áreas: lindando: al norte, con los lotes números 12, 13 y 14 de don Alejandro Fercodini; al sur, con los lotes números 8 y 10 de don José María Terero y don Luis Goetz; al este, con el lote número 16 de don Pedro Reinero y al oeste con terrenos de la sucesión Ardiles.

BASE DE VENTA $ 8.000

El comprador continuará haciendo el servicio de la hipoteca originaria de $ 6.000 que reconoce la propiedad, reducida hoy a $ 5.770 con 126 milésimos y abonará en dinero el exceso sore esta suma hasta el precio de compra. Los títulos pueden ser examinados en la oficina del Banco antes del remate. Verificado éste, no habrá lugar a reclamo. Seña 5 o|o y comisión 1 o|o que serán exigidas en efectivo en el acto del remate, el que se efectúa con sujeción a lo dispuesto en las leyes vigentes números 8172 y 9155. Por informes ocurrir al Banco Hipotecario Nacional (25 de Mayo 245, capital federal) o a su sucursal en San Luis.

Aviso iniciado en LA EPOCA el 26 de agosto de 1916.
1|574 v s 9

CAPITAL.—CASA CALLE NAVARRO esquina a la de Marcos Paz N.o 3587. N.o H.o 9959. Serie C. H. A. 6 o|o.—El Banco Hipotecario Nacional rematará en su local el **LUNES 11 DE SEPTIEMBRE DE 1916,** a las 12.30 p. m., una casa ubicada en la calle Navarro esquina a la de Marcos Paz N.o 3587, con edificio compuesto de jardín al frente, comedor, dos habitaciones, baño, cocina, etc., y terreno que mide: 10.04 metros de frente al N.O. por 25.18 metros de fondo y frente por el lado S.O.

BASE DE VENTA $ 6.500

El comprador continuará haciendo el servicio de la hipoteca originaria de $ 4.500 que reconoce la propiedad, reducida hoy a $ 4.242 con 063 milésimos y abonará en dinero el exceso sobre esta suma hasta el precio de compra. Los títulos pueden ser examinados en la oficina del Banco antes del remate. Verificado éste no habrá lugar a reclamo. Seña 5 olo y comisión 1 o|o que serán exigidas en efectivo en el acto del remate, el que se efectúa con sujeción a lo dispuesto en las leyes vigentes números 8172 y 9155. Por informes ocurrir al Banco Hipotecario Nacional. Aviso iniciado en LA EPOCA el 28 de agosto de 1916.
1|578 v.sep 11

CAPITAL

FINCA CALLE INDEPENDENCIA números 1732|38|42, entre las de Solís y Entre Ríos. N.° H.° 8832. Serie C. H. A. 6 o|o.

El **Banco Hipotecario Nacional** rematará en su local el **MARTES 12 DE SEPTIEMBRE DE 1916, A LAS 2.30 P. M.,** una finca ubicada en la calle Independencia números 1732|38|42 (antes N.° 690), entre las de Solís y Entre Ríos. Edificio consta de subsuelo, planta baja, planta alta y mansard, con la siguiente distribución: SUBSUELO, consta de dos piezas y un corredor que va hasta el sótano del comedor de la planta baja; PLANTA BAJA, por el N.° 1738, hall, dos salas, seis habitaciones, comedor, dos piezas, cocina, dos baños, w. c. y en altos una pieza de servicio, etc.; PLANTA ALTA, se compone de dos casas por Independencia N.° 1732, caja de escalera, hall vestíbulo, escritorio, sala, tres habitaciones, comedor, una pieza, baño, cocina, w. c. y en altos una pieza de servicio; por Independencia N.° 1742 igual distribución que la anterior; MANSARD, cada una de estas dos últimas casas de la planta baja tiene un mansard compuesto de hall, tres piezas y patio con salida a la azotea. Terreno mide: 13 metros 756 milímetros de frente al N., por 43.13 metros de fondo o lo más o menos que resulte.

BASE DE VENTA, $ 97.500

El comprador continuará haciendo el servicio de la hipoteca originaria de $ 95.000 que reconoce la propiedad, reducida hoy a $ 88.916 con 297 milésimos y abonará en dinero el exceso sobre esta suma hasta el precio de compra. Los títulos pueden ser examinados en la oficina del Banco antes del remate. Verificado éste no habrá lugar a reclamo. Seña 5 o|o y comisión 1 o|o que serán exigidas en efectivo en el acto del remate, el que se efectúa con sujeción a lo dispuesto en las leyes vigentes números 8172 y 9155. Por informes ocurrir al Banco Hipotecario Nacional.

Aviso iniciado en LA EPOCA el 29 de agosto de 1916.
1|597-v. sep. 12

PEDRO Y ANTONIO LANUSSE

Remate especial de novillos para frigorífico

EN NUESTRAS INSTALACIONES EN LOS MATADEROS

Avisamos a nuestros clientes y a los invernadores en general, que

el día 13 de Septiembre, a las 2 p. m.

efectuaremos en nuestras instalaciones en los mataderos un remate especial de novillos listos para frigorífico.

Hemos de agradecer a los interesados en concurrir con consignaciones de cualquier importancia, nos lo avisen anticipadamente para reservar local.

Por informes a nuestro escritorio, calle Belgrano 836. — Pedro y Antonio Lanusse.

CAPITAL

FINCA CALLE TALCAHUANO números 424|26|28|30, entre las de Corrientes y Lavalle. N.° H.° 14754. Serie C. H. A. 6 o|o.

El Banco Hipotecario Nacional rematará en su local el **MARTES 12 DE SEPTIEMBRE DE 1916, A LA 1.30 P. M.,** una finca ubicada en la calle Talcahuano números 424, 426, 428 y 430. Edificio consta de sótano, planta baja y cinco pisos altos con las siguientes distribuciones: SOTANO, ocupa todo el frente de la casa. PLANTA BAJA, por el N.° 424, salón para negocio, y por el N.° salón para negocio, baño, cocina y en altillo dos piecitas; por el N.° 426 entradas a los departamentos interiores, teniendo tres de ellos tres habitaciones, cocina, etc. y otro una habitación más. I, II, III, IV y V PISOS ALTOS, son todos iguales, teniendo cada uno dos departamentos al frente y cuatro interiores. Los departamentos del frente constan, uno de sala, comedor, dos habitaciones, baño, cocina, pieza de servicio, etc. y el otro con una pieza menos, teniendo entrada estos departamentos por el N.° 428; los interiores tienen tres departamentos con tres piezas, cocina, etc. y el otro una pieza más; en la azotea una pieza y dos cuartos. Terreno formado por dos fracciones con las siguientes medidas: la primera, 4.33 metros de frente al E. por 11 metros 907 milímetros de fondo; y la segunda, 7.31 metros de frente al E. por 47.34 metros de fondo, teniendo un martillo a su favor en el costado S.; de 6.92 metros de N. a S.; y 16.54 metros de E. a O.; teniendo en el contrafrente 14.23 metros, con lo poco más o menos que resulte dentro de sus linderos.

BASE DE VENTA, $ 343.000

El comprador continuará haciendo el servicio de la hipoteca originaria de $ 274.000 que reconoce la propiedad, reducida hoy a $ 260.082 con 025 milésimos y abonará en dinero el exceso sobre esta suma hasta el precio de compra. Los títulos pueden ser examinados en la oficina del Banco antes del remate. Verificado éste no habrá lugar a reclamo. Seña 5 o|o y comisión 1 o|o que serán exigidas en efectivo en el acto del remate, el que se efectúa con sujeción a lo dispuesto en las leyes vigentes números 8172 y 9155. Por informes ocurrir al Banco Hipotecario Nacional.

Aviso iniciado en LA EPOCA el 29 de agosto de 1916.
1|596-v. sep. 12

CAPITAL

FINCA CALLE VICENTE LOPEZ números 1969|79, entre las de Ayacucho y Junín. N.° H.° 14609. Serie C. H. A. 6 o|o.

El Banco Hipotecario Nacional rematará en su local el **MARTES 12 DE SEPTIEMBRE DE 1916, A LA 1 P. M.,** una finca ubicada en la calle Vicente López números 1969|79, con edificio compuesto de planta baja y dos pisos altos, con la siguiente distribución: PLANTA BAJA, con entrada por el N.° 1979, se compone de sala, vestíbulo, comedor, 5 habitaciones, cocina, antecocina, baño, etc., y en altos dos piezas de servicio. 1.° y 2.° PISO ALTO: con entrada común por el N.° 1969, constan: el 1.° de sala y escritorio al frente, hall, comedor, toilett, despensa, cocina, antecocina, una pieza de servicio, etc.; y dos escaleras interiores que conducen al 2.° piso, el que se compone de cuatro dormitorios, baño, etc. Terreno mide: 8.32 metros de frente al O. por 32.13 metros de fondo, con lo poco más o menos que resulte dentro de sus muros divisorios, los cuales son medianeros en toda la extensión y altura.

BASE DE VENTA, $ 78.000

El comprador continuará haciendo el servicio de la hipoteca originaria de $ 62.000 que reconoce la propiedad, reducida hoy a $ 58.850 con 677 milésimos y abonará en dinero el exceso sobre esta suma hasta el precio de compra. Los títulos pueden ser examinados en la oficina del Banco antes del remate. Verificado éste no habrá lugar a reclamo. Seña 5 o|o y comisión 1 o|o que serán exigidas en efectivo en el acto del remate, el que se efectúa con sujeción a lo dispuesto en las leyes vigentes números 8172 y 9155. Por informes ocurrir al Banco Hipotecario Nacional.

Aviso iniciado en LA EPOCA el 29 de agosto de 1916.
1|595-v. sep. 12

CAPITAL

POR EJECUCION JUDICIAL. — Casa calle Pasaje Monte Castro número 9 entre Pasaje Primer Centenario y Tupac Amarú. N.o H.o 13866; serie C. H. A. 6 o|o.

El Banco Hipotecario Nacional rematará en su local el **VIERNES 15 DE SEPTIEMBRE DE 1916,** a las 12.30 p. m., una casa ubicada en la calle Pasaje Monte Castro N.o 9, con edificio compuesto de dos habitaciones, cocina, w. c. etc. y con terreno que mide: 6 metros de frente por 13.32 metros de fondo.

BASE DE VENTA $ 1500

El comprador continuará haciendo el servicio de la hipoteca originaria de $ 1.500 que reconoce la propiedad, reducida a $ 1.423 con 807 milésimos y abonará en dinero el exceso sobre esta suma hasta el precio de compra. Los títulos pueden ser examinados en la oficina del Banco antes del remate. Verificado éste no habrá lugar a reclamo. Seña, 5 o|o y comisión 1 o|o que serán exigidas en efectivo en el acto del remate, el que se efectúa con sujeción a lo dispuesto en las leyes vigentes números 8172 y 9155. Por informes ocurrir al Banco Hipotecario Nacional.

Aviso iniciado en LA EPOCA el 1.o de septiembre de 1916.
1|619-v-sep. 15

CAPITAL

POR EJECUCION JUDICIAL. — Casa calle Rivadavia N.° 7723, entre las de Cuenca y Campana. N.° H.° 33284. Serie L.

El **Banco Hipotecario Nacional** rematará en su local el **MIERCOLES 20 DE SEPTIEMBRE DE 1916, A LAS 2 P. M.,** una casa ubicada en la calle Rivadavia N.° 7723 con edificio compuesto de 4 habitaciones, baño, pieza de servicio, cocina, etc.; y terreno que mide: 9 metros 526 milímetros de frente al S. por 43.30 metros de fondo.

BASE DE VENTA, $ 11.500

El comprador continuará haciendo el servicio de la hipoteca originaria de $ 9.000 que reconoce la propiedad, reducida hoy a $ 8.163 con 049 milésimos y abonará en dinero el exceso sobre esta suma hasta el precio de compra. Los títulos pueden ser examinados en la oficina del Banco antes del remate. Verificado éste no habrá lugar a reclamo. Seña 5 o|o y comisión 1 o|o que serán exigidas en efectivo en el acto del remate, el que se efectúa con sujeción a lo dispuesto en las leyes vigentes números 8172 y 9155. Por informes ocurrir al Banco Hipotecario Nacional.

Aviso iniciado en LA EPOCA el 6 de septiembre de 1916.
1|657-v. sep. 20

CAPITAL

CASA CALLE JACHAL NUMEROS 1730|32, entre las de Manuel Artigas y Zoqueira. N.° H.° 19919. 1.a serie, segunda ley 9155.

El **Banco Hipotecario Nacional** rematará en su local el **MIERCOLES 20 DE SEPTIEMBRE DE 1916, A LAS 2.30 P. M.,** una casa ubicada en la calle Jachal, números 1730|32, con edificio compuesto de tres habitaciones, cocina, etc. y entrada para carros por el N.° 1730; y terreno que mide: 8.66 metros de frente al S. O., por 36.67 metros de fondo, o lo poco más o menos que resulte dentro de sus linderos.

BASE DE VENTA, $ 3.100

El comprador continuará haciendo el servicio de la hipoteca originaria de $ 2.000 que reconoce la propiedad, reducida hoy a $ 1.935 con 316 milésimos y abonará en dinero el exceso sobre esta suma hasta el precio de compra. Los títulos pueden ser examinados en la oficina del Banco antes del remate. Verificado éste no habrá lugar a reclamo. Seña 5 o|o y comisión 1 o|o que serán exigidas en efectivo en el acto del remate, el que se efectúa con sujeción a lo dispuesto en las leyes vigentes números 8172 y 9155. Por informes ocurrir al Banco Hipotecario Nacional.

Aviso iniciado en LA EPOCA el 6 de septiembre de 1916.
1|658-v. sep. 20

BANCOS

BANCO DE LONDRES Y RIO DE LA PLATA. — Buenos Aires, Bartolomé Mitre 39. — Barracas al Norte, Montes de Oca 701. — Once, Pueyrredón 301. — Santa Fe 2122. — Bernardo de Irigoyen 1138. — Boca, Almirante Brown 1159.

Abona por año	Papel	Oro
Por depósitos en cuenta c.	sin int.	sin int.
Id. a la vista, con libreta.	sin int.	sin int.
Id. íd. a plazo fijo de 3 meses	3 o|o	1 o|o
Id. íd. a plazo de 6 meses.	3 1|2 o|o	1 o|o
Por depósitos en Caja de Ahorros hasta 10.000 $ papel; después de 60 días.	3 „	sin int.
Cobra por año		
Por adelantos en c. cte.	8 o|o	8 o|o

Depósitos en Caja de Ahorros se reciben en las siguientes sucursales: Once de Septiembre, calle Santa Fe, calle Bernardo de Irigoyen, Boca y Barracas.
Buenos Aires, abril 1.o de 1916. — James Dey.-Barry Scott gerentes.

BANCO FRANCES DEL RIO DE LA PLATA. — Reconquista 157, Buenos Aires. — Sucursales: Rosario de Santa Fe, y Bahía Blanca. Corresponsal en París, Banque Argentine et Francaise, 85, Boulevard Haussman 85.

Abona por año, oro sellado y curso legal:		
Por depósitos en cuenta corriente	1 o|o	1 o|o
Id. íd. a plazo fijo de 30 días	1 1|2 „	1 1|2 „
Id. íd. a plazo fijo de 60 días	2 1|2 „	2 1|2 „
Id. íd. a plazo fijo de 90 días	3 1|2 „	3 1|2 „
Id. íd. a mayor plazo	convencional	
Id. íd. en la Caja de Ahorro, después de 60 días	4 o|o	4 o|o
Cobra:		
Por adelantos en cuenta corriente	9 o|o	9 o|o

Descuentos de pagarés y letras convencional.
Todas las operaciones bancarias. Emisión de giros y cartas de crédito. Transferencias telegráficas.
Títulos. Cobranzas de cupones y valores. Administración de propiedades. Colocaciones hipotecarias por cuenta de terceros.
Servicio especial de giros postales franceses y remesas de fondos a los movilizados. — La Dirección.

WHISKY
BUCHANAN

INFORMACIONES DE ÚLTIMA HORA

Servicio telegráfico del Exterior

Comunicado oficial inglés

(De la Agencia Havas)

LONDRES, septiembre 7. — El comunicado oficial anuncia que nuestros aeroplanos realizaron una incursión sobre el aeródromo turco de El Arish.

Otro parte oficial inglés

(De la agencia Havas)

LONDRES, septiembre 7. — Se publicó el siguiente comunicado oficial:

Los alemanes, aprovechando de la obscuridad, contratacaron nuestra posición del bosque de Leuze. Hubo un combate cuerpo a cuerpo cuyo resultado fué la captura de dos oficiales y 17 soldados.

Continúa el combate en Ginchy.

Hubo actividad considerable de ambas artillerías durante la noche y esta mañana.

El enemigo está haciendo uso de bombas con gases lacrimogenos.

Ayer bombardeamos eficazmente las trincheras al oeste de Lens.

Las victorias del ejército rumano

Consideraciones de un corresponsal militar

(De la Agencia Havas)

LONDRES, septiembre 7. — El corresponsal militar del "Times" escribe que el ataque repentino de Rumania puso sus ejércitos en posesión de las principales cabezas de líneas de ferrocarriles y estaciones de desembarco que Austria pensaba emplear cuando ella hubiera estado lista para atacar. Los rumanos se apoderan de todas las estaciones donde las tropas austriacas debían desembarcar, así como de numerosos túneles y puentes, y entonces Rumania puede emplear esas ventajas para la ofensiva; y puede privar de ellas a los austriacos con algunas toneladas de dinamita, en el caso de que se viera en la necesidad de retroceder. El invierno que se aproxima hará que sean muy difíciles las operaciones en esa región para los ejércitos privados de ferrocarriles. El archiduque Carlos que comanda a los austriacos en la Transilvania ha hecho retroceder a sus sesenta batallones de tropas de la "landsturm", que no pueden defender a los 600 kilómetros de fronteras contra un ejército fresco. Los austriacos explican que se proponen disminuir su frente y adoptar la línea de Dornavatra a Orsova y los rumanos tomaran verosimilmente a Orsova; y aún reduciendo su frente de cerca de 250 kilómetros (lo que convendría bien a los rumanos) ¿podrán defenderlo los sesenta batallones austriacos? La retirada implica también que la mayor parte de la Transilvania será abandonada con sus enormes recursos y que los húngaros insistirán desagradablemente acerca de Hindenburg para que envíe a las tropas húngaras que están actualmente en sus ejércitos a defender a su país. ¿Dónde los tomarán? ¿Sobre los frentes ruso o italiano? En ese caso podemos estar seguros que los generales Brusiloff y Cadorna se aprovecharán de ello!

El mariscal Mackensen comanda al sud, en el Danubio, pero actualmente las divisiones austro-alemanas han sido retiradas y Mackensen se debe sentir bastante solo; solamente le quedan tropas búlgaras y a pesar de que el asesinato del jefe del estado mayor búlgaro permite al mariscal Mackensen mandar, en Sofía, al estado mayor alemán, sin tropas alemanas, no tiene el poder que él quisiera tener. Sin embargo, es seguro que Mackensen se esforzará por lanzar contra Rumania todo el esfuerzo búlgaro.

No hemos hablado del ejército de Sarrail, ni de las tropas rusas de los Balcanes, pero debemos esperar verlas pronto entrar en juego.

Parte oficial francés

(De la Agencia Havas)

PARIS, septiembre 7. — El comunicado oficial de la tarde anuncia:

Al norte del Somme los alemanes hicieron esfuerzos potentes para desalojarnos de Hopital-Ferme. Nuestras ametralladoras barrieron y dispersaron a los atacantes, causándoles graves pérdidas.

Al sur del Somme importantes fuerzas alemanas desembarcaron en la aldea de Horguy y efectuaron varios ataques contra nuestras nuevas posiciones del suoeste de Belloy-en-Santerre y del sur de Barleux. Nuestro fuego de barrida detuvo los ataques antes que los alemanes pudiesen acercarse, a nuestras líneas. Las pérdidas que el enemigo sufrió en esos ataques infructuosos parecen importantísimas.

Parte oficial ruso

(De la Agencia Havas)

PETROGRADO, septiembre 7.—Se dió a la publicidad el siguiente comunicado oficial:

Nuestra artillería bombardea Halicz. La ciudad está en llamas.

Ocupamos la línea férrea entre Halicz, Semikovitze y Wodniki.

El conflicto de Méjico y Estados Unidos

Desmoralización del ejército norteamericano

(De la agencia Havas)

WASHINGTON, septiembre 7.—Ha sido ordenada la desmovilización de la guardia nacional.

Esta medida es considerada como el preliminar del retiro de la expedición norteamericana a Méjico.

CHILE

(De nuestros corresponsales)

SANTIAGO DE CHILE, septiembre 7. — Las entradas de las aduanas durante el mes de agosto ascendieron a 10.914.753 pesos oro y 6.307.365 pesos papel.

El presidente de la república irá mañana a Valparaíso. Regresará la semana próxima.

La situación económica del país presenta síntomas optimistas. El cambio sube con firmeza.

"El Mercurio" llama la atención sobre la alteración que experimentan los cálculos de los presupuestos para 1917 con el alza del cambio, y, al mismo tiempo hace notar que el gobierno se verá privado de disponer sumas íntegras que preveía las ventas de oro. Aboga para que el gobierno funda una vida fiscal de base más sólida.

—La subcomisión mixta estudia el presupuesto de relaciones que se acordó refundir las legaciones en Francia, Italia y Suiza.

—El director de la armada obsequió con un banquete a un grupo de jefes de la armada.

—Por orden del presidente de la república se ha reincorporado al ejercito el mayor señor Manterola.

BRASIL

(De nuestros corresponsales)

Debut de la Barrientos. — Beneficio. Trabajo histórico

RIO DE JANEIRO, septiembre 7.—Anoche debutó en el teatro Municipal de esta capital, la soprano lírica María Barrientos, de cuyos clamorosos éxitos en el exterior tenían conocimientos los "dilettantis".

La Barrientos cantó "Sonámbula" y el éxito en el público fué tan extraordinario que la llamó numerosas veces a escena, aplaudiéndola con entusiasmo.

Los críticos en los diarios de esta mañana, se ocupan extensamente de la artista, prodigándole calurosos elogios.

—Anoche tuvo lugar la primera fiesta de las organizadas por la colonia inglesa a beneficio de la cruz roja anglo-franco-lusitana.

El éxito de la suscripción fué de 63 contos, esperándose que llegará a 150 contos, para proceder a su inversión o remesa.

En la sesión solemne que hoy realizará el instituto histórico geográfico con motivo del aniversario patrio, el profesor Basilio Magalhaes procederá a leer el relatorio que sobre la historia de la independencia escribió el fallecido vizconde de Porto Seguro y cuyos originales han sido enviados por el ministro de Relaciones, general Lauro Muller.

Existe en los círculos intelectuales verdadero intereses por dicho trabajo.

PROVINCIAS

BUENOS AIRES

Cosas del régimen — Enfermos

MORON, septiembre 7.—Continúan las autoridades municipales cometiendo toda clase de atropellos, cobrando multas indebidamente y perdonando de ellas a las personas que les son adictas.

A una sociedad anónima, se le pretende cobrar una multa por valor de seiscientos pesos, por no haber construído la acera respectiva en algunas casas de su propiedad.

Dicha multa no puede ser más arbitraria por cuanto la municipalidad ha otorgado a la empresa Di Paola, la concesión de construir las aceras por administración, debiendo entonces ser dicha empresa la multada, por no haber dado cumplimiento a las obligaciones por ella contraídas.

—Enfermas las señoritas Celina Picarel Soto y Angélica Loza.

Sensible fallecimiento—Malas policías

MONTE, septiembre 7. — Hondo pesar ha causado en esta sociedad el repentino fallecimiento de la señora Teresa de Guidobono, ocurrido en la estación Miranda.

Al conocerse la noticia, la casa de la extinta fué muy visitada por los vecinos y sus numerosas relaciones.

En el tren de las cuatro a. m. fué traído a ésta el cadáver, el que fué esperado en la estación por numerosas personas.

Previa una misa de cuerpo presente fueron inhumados sus restos en la necrópolis local.

—Desde que se halla al frente de esta comisaría el comisario señor Errecalde, ha dado de baja sin causa justificada a numerosos agentes, viejos servidores de la repartición.

En cambio, son frecuentes los atentados contra la propiedad, dada la poca vigilancia que se ejerce en la población.

SANTA FE

Elecciones — Asalto a un diario — Investigación — Funcionario viajero — Jefe trasladado — Varias.

RECONQUISTA, septiembre 7. — Las elecciones últimas terminaron a las 6 p. m., sin mayores novedades Hubo un solo voto impugnado por haberse presentado a sufragar sin libreta y con un documento de residencia e identidad otorgado por un juez de paz.

—Continúa la investigación policial tendiente a esclarecer los móviles y autores del principio de incendio y empastelamiento en la imprenta del periódico local "Defensa Regional", el que tuvo lugar el viernes último.

La policía ha procedido a detener a varios individuos, entre ellos el director de dicho periódico don Gabino Carnaval y el director del otro periódico local "El Censor" don Alejandro Ulibarrie, secretario de la comisión de fomento. Los periódicos mencionados defienden intereses políticos contrarios, aunque dentro del propio radicalismo, pues "Defensa Regional", es de la fracción llamada Menchaquista y "El Censor" de la fracción disidente. Los ánimos están muy enconados y dicho malestar se origina en la pasada lucha política, con motivo del cambio gubernamental de la provincia. Además existe la razón local, motivada por la oposición que hacen a la comisión de fomento, presidida por el profesor normal, de instrucción primaria y especial y farmacéutico nacional, don José María Azzarmi, varios vecinos cuyos intereses defiende el periódico "Defensa Regional". La actitud de prudencia de la autoridad policial puede llegar a evitar roces que tengan aspectos de tragedia.

—Encuéntranse en ésta dos agentes de investigaciones que han venido desde la capital de la provincia. Mantiénese en reserva el objeto que traen a ésta y créese que sea buscando antecedentes sobre el asesinato del millonario Teodoro Frey, cuya causa se ventila en los tribunales de Santa Fe.

—Hoy sale en viaje el receptor de rentas don Angel Rapaccioli, motivado por asuntos relativos al puesto que desempeña. Se hace indispensable la creación de un cargo de auxiliar para esta receptoria, porque apenas cuenta con el receptor y un auxiliar, a igualdad de condiciones que las de Garay y San Justo, que tienen menos recaudación. Esta oficina recauda anualmente más de 300.000 pesos, lo que prueba la importancia de la oficina.

—El actual jefe de correos y telégrafos de ésta, señor Carnaval, ha sido trasladado a la ciudad de Junín, provincia de Buenos Aires. Pronto se trasladará con su familia. Viene a reemplazarlo un telegrafista de la ciudad de Concordia (Entre Ríos).

—Es indispensable que la compañía francesa de ferrocarriles establezca trenes diarios a este punto desde la ciudad de Santa Fe, porque se recibe la correspondencia con dos días de atraso. Un caso concreto: las urnas de la última elección han tenido que quedar depositadas aquí tres días, por falta de medios de traslado.

Además, este pueblo se halla aislado de otras poblaciones, por cuyo motivo es necesario que la empresa ponga de su parte su apoyo en bien del adelanto de esta región chaqueña, que dicho sea en honor de la verdad, es bien rica en productos agrícolas forestales y de ganadería.

CORDOBA

En el teatro Rivera Indarte — Delitos contra la honestidad — Nuevo director general del Registro Civil — El doctor Caballero — Presupuesto de 1917.

CORDOBA, septiembre 7. — En el teatro Rivera Indarte el domingo se realizará un festival en homenaje de los doctores Juan F. Cafferata y Arturo M. Bas.

—Los diarios locales hacen conocer ciertos delitos contra la honestidad y castigados por la ley Palacios. Dícese que personas conocidas en sociedad hállanse seriamente comprometidas en el asunto. En la policía no consíguense mayores detalles, pero asegúrase que procederá enérgicamente estando ya arrestado uno de los comprometidos.

—Ha sido nombrado director general del registro civil el señor Silvano Gallegos, miembro tradicional en las filas de partido Radical. La designación ha sido muy bien recibida por las especiales dotes de competencia y laboriosidad que reune el señor Gallegos.

—Hoy es esperado en esta procedente de Rosario, el doctor Ricardo Caballero.

—En breve el ejecutivo convocará a las cámaras legislativas a sesiones extraordinarias, con el objeto especial de conseguir la sanción del presupuesto para 1917, lo que es de imprescindible necesidad.

ENTRE RIOS

Sumario — Escolares — Censo escolar — Varias

FEDERACION, septiembre 7. — El jefe de policía señor Luciano Santiago instruyó el sumario al delegado de Villa Libertad don Manuel Acevedo, con motivo de una denuncia contra dicho funcionario hecha por un periodista.

—Estuvo en ésa el subinspector de escuelas señor Carlos J. Bravo.

—La comisión departamental del censo escolar nombró secretario al señor Víctor Fossat.

—Se hizo cargo nuevamente de su puesto el director de la escuela superior, don Marcos Rosenfeld que se hallaba ausente con licencia.

—Llegaron de la capital federal, el señor Marcos Rosenfeld, su esposa doña Dora G. de Rosenfeld y la señorita Carolina Eymajer Grinberg; esta última pasará una temporada en ésta.

—Reina un tiempo templado y benigno.

TUCUMAN

El impuesto a las bebidas. — El surgente de Muñecas.

Entró en vigencia la ley gravando con un impuesto el consumo de bebidas alcohólicas en el territorio de la provincia.

No obstante haber solicitado el comercio la suspensión del decreto reglamentando la ley, el poder ejecutivo no hizo lugar.

—Mañana a la noche sesionará el senado, a objeto de autorizar al ejecutivo a entregar a las obras la salubridad de la nación el pozo surgente de Muñecas.

CORRIENTES

CORRIENTES, septiembre 7. — Tuvo lugar la interpelación promovida por el doctor Martí, con motivo del indulto acordado por el gobierno a un crecido número de criminales.

Concurrió al acto el ministro Solari, quien en una breve exposición, trató de justificar el proceder del gobierno, encuadrándolo dentro de las facultades legales. El ministro salió poco airoso de la lidia, pues el doctor Martín en una brillante exposición con citas de grandes constitucionalistas demostró la ilegalidad del decreto de indulto, en mengua de la tranquilidad socail.

Presentó una minuta que fué sancionada pidiendo que el ejecutivo se abstenga en lo sucesivo de realizar esos procedimientos violatorios de nuestras leyes.

También el diputado radical doctor Andreau, probó con elocuencia y oportunidad, que el ejecutivo confundía lamentablemente las facultades constitucionales respecto a indultos, gracia o conmutación y usaba de ello indistintamente en una forma censurable.

Ambos diputados han sido muy felicitados.

PAMPA

TRENEL, septiembre 7. — Con las últimas lluvias caídas, puede decirse que el primer paso hacia el buen año agrícola está salvado. Era grande la expectativa y mayor la impresión desfavorable en toda la zona por la persistente sequía, cuya prolongación de 20 días más hubiera sido un inconveniente positivo, hasta para el levantamiento de la cosecha, teniendo en cuenta la falta de dinero y de créditos. Hoy la animación se nota y la tranquilidad ha vuelto a esos humildes hogares de gentes laboriosas. Los sembrados aún con sus granos sanos y conservados bajo el surco, empiezan a vestir los campos de verde en forma de belleza que augura realidades halagadoras para la situación económica del comercio y los agricultores. La penetración de la humedad en general, lo menos es medio metro. El pluviómetro marcó 70 mm. en 2 0horas de lluvia sin un minuto en 20 horas de lluvia sin un minuto

—La festividad del árbol pasó en este pueblo sin ser notada. La escuela, que debiera haber sido quien menos pudo descuidar la fecha, nada hizo.

—La colectividad italiana se ha reunído y nombrado una comisión para celebrar el glorioso aniversario de esa histórica fecha de libertades.

EN LA PRESIDENCIA

El primer magistrado, acompañado por el ministro del interior, llegó a la casa de gobierno a la hora de costumbre.

En antesalas esperaban al doctor de la Plaza el general Aguirre y el procurador del tesoro, doctor Lucio López.

Ecos Parlamentarios

El senado no se reunió por falta de quorum.

Concurrieron a antesalas 14 senadores y el presidente.

DESPACHOS DE COMISION

La comisión de negocios extranjeros se ha expedido en su reunión de ayer sobre los siguientes asuntos:

Aceptación del edificio donado por el señor Manuel Malagrida para residencia del consulado general de la república en Barcelona.

—Aprobando el convenio destinado a simplificar los requisitos para la validez y diligencia de las consideraciones rogatorias procedentes de la República Argentina y Chile, firmado en la ciudad de Buenos Aires el 9 de enero de 1903, por los plenipotenciarios de ambos países, debidamente autorizados al efecto.

—Aprobando el tratado de arbitraje firmado en Buenos Aires el 3 de julio de 1914.

—Aprobación del convenio firmado con el Paraguay en 21 de nero de 1910 para suprimir la legalización de las firmas de las comisiones rogativas.

—Aprobación dle convenio celebrado con el Perú en 10 de febrero de 1910 con el objeto de suprimir la legalización de firmas en las comisiones rogatorias en materia civil y comercial

COMISIONES

Se reunió la comisión de obras públicas a fin de estudiar el proyecto del diputado señor Costa, sobre rectificación del Riachuelo.

El presidente de la comisión de presupuesto, conferenciará hoy con el señor Pefor, director de rentas sobre el impuesto o patente a las casas que expenden bebidas alcohólicas.

Con el señor Weigel Muñoz hablará sobre la partida que hay en el presupuesto para la explotación de petróleo de Comodoro Rivadavia.

El sábado se reunirá esta comisión en pleno.

En la reunión que celebre mañana la comisión de negocios constitucionales se ocupará de la denuncia sobre fueros parlamentarios, formulada por el diputado de Tomasso.

JUICIO POLITICO

Don Eliseo F. Estrade presentó esta tarde un extenso escrito a le secretaría de la cámara de diputados, acusando de prevaricato, falsedad y desconocimiento de la cosa juzgada a los miembros de la cámara de apelaciones en lo civil doctores Benjamín Basualdo, Emilio Giménez Zapiola y Tomás Juárez Celman.

Esta acusación proviene de un falso dictado por la cámara en el juicio seguido por don Eliseo Lestrade contra Doña Clara Garmendia de Nolasco.

MUNICIPALES

OFICINA QUIMICA

Durante el mes de agosto último la oficina química municipal ha realizado los siguientes trabajos:

Análisis practicados en el laboratorio: buenos, 1.355; regulares, 739; malos, 28; sin clasificar, 5; locales de expendio inspeccionados, 941; muestras de productos alimenticios tomados en los mismos, 2.163; ferias francas inspeccionadas, 120; muestras tomadas en las mismas, 121; inspecciones practicadas para informar expedientes, 41; muestras presentadas por el público para su análisis, 48; multas solicitadas por expendio de productos alimenticios adulterados, 21.

JARDIN ZOOLOGICO

Los pensionistas del establecimiento del Dr. Onelli cuentan desde hoy con un compañero más, un camello nacido en el mismo jardín zoológico. Por otra parte, en cambio, han perdido uno de sus más voluminosos compañeros, un rinoceronte, muerto ayer, de tiflitis ulcerosa.

CLAUSURA DE LOCALES

Hallándose en contravención a las ordenanzas municipales vigentes, se ha ordenado la clausura de los siguientes locales: Córdoba 1111, Lavalle 936, Balcarce 1359, Talcahuano 362, Corrientes 1063, Bartolomé Mitre 2051, Azcuénaga 1324 y 868 y Sáenz Peña 119.

GUERRA Y MARINA

LAS PROMOCIONES EN EL EJERCITO

En el local de la dirección de personal volvieron a reunirse hoy los miembros que componen la comisión informativa calificadora que tiene a su cargo la clasificación de los legajos personales de los jefes y oficiales del ejército en condiciones de ascenso.

TOMA DE POSESION

Mañana se hace cargo el contador subinspector Enrique C. Deponilly de su nuevo puesto de jefe de la división de compras del departamento de Marina.

El señor Deponilly, equiparado a capitán de fragata desempeñaba hasta ahora el cargo de habilitado en el referido ministerio.

LOS ESTUDIANTES EN EL EJERCITO

Se dió a conocer un decreto acordando como plazo máximo el 12 de marzo de 1917 para cumplir sus condiciones reglamentarias de tiro y presentar su libreta de tiro escolar a todos los estudiantes que cumplan los 19 años en el transcurso del año actual.

Los distritos militares recibirán las solicitudes que presenten los estudiantes para el voluntariado a oficial de reserva en la forma establecida actualmente, dispensando sólo la presentación de la libreta de tiro escolar, dentro del plazo acordado.

TRIBUNAL DE CLASIFICACION

Volvió a reunirse esta mañana el tribunal de clasificación de la armada encargado de estudiar los legajos personales de los capitanes de navío.

Presidió la sesión el vicealmirante Sáenz Valiente.

PALACIO DE JUSTICIA

REGISTRO PUBLICO DE COMERCIO

Se ha inscripto en esta oficina el siguiente contrato de sociedad comercial:

Rubro: "Pitossi y Cía."; socios: Faustino Pitossi, Domingo Crovetto y José Cevasco. Ramo, faenas de reses vacunas y porcinas en los mataderos de esta capital. Domicilio social: Estados Unidos 1536. Capital, 7.024 $. Duración, hasta el 31 de diciembre del año en curso.

DECLARATORIA DE POBREZA DENEGADA

La cámara civil 2.a en su último acuerdo dictó sentencia en el juicio Ana Martínez de la Peña y Bastardi solicitando declaratoria de pobreza para litigar contra José Antonio Scotto.

La actora pide declaratoria de pobreza para litigar con Scotto en dos asuntos que se tramitan en la jurisdicción de lo comercial y una querella por calumnia e injurias graves ante el juzgado del crimen del doctor Martínez dice el tribunal que tal solicitud no procede respecto de las causas de la primera de esas jurisdicciones por cuanto según la misma peticionante actúa en dichos asuntos como cesionaria de don Joaquín Delgado. De suerte que obra por un derecho que no es originariamente propio siendo así que esta circunstancia es necesaria a los efectos de la referida declaratoria, pues de otro modo podría ser burlado el propósito de la ley de asegurar la igualdad ante ella desde que la facilidad que otorga para litigar, podría ser aprovechada por un tercero con el fin de evitar los gastos inherentes de un pleito. Esta doctrina emerge de la disposición del código de procedimientos en cuanto exige entre los requisitos que deben justificarse para el otorgamiento de la franquicia aludida, el de la necesidad de litigar toda vez que es fuera de duda que no se encuentra en ella quien obra por vía de cesión o ejercitando un derecho que no es propio.

La cámara tuvo oportunidad de establecer un principio semejante en el fallo publicado en el tomo 126 página 402 de su colección. Por esto se revoca el fallo de primera instancia en la parte que acuerda la declaratoria de pobreza para litigar en los asuntos comerciales y se confirma en lo demás. Llámase la atención del señor juez "a quo" sobre el carácter manifiestamente injurioso de algunos párrafos del escrito de f. 32.

CAMARA COMERCIAL

Este tribunal en su último acuerdo ha dictado las siguientes resoluciones:

Definitivas: Banco de Londres y Brazil contra José Altiere. Se confirma. Dalquier Julio contra D. M. Alvarez Drago, se confirma. Gordella Angel contra Luis Modesto Aráuz, se confirma. Hoff Carlos contra Juan Rocca, se revoca. Ojuez Jacinto R., contra F. Alemán y Cía. se confirma. Pedernales, sociedad anónima, contra Australian Mercantile Cy. se confirma. Técnica y Comercial Sdad. anónima contra Julio Machado, se confirma. Vanina Antonio V. contra Rumely Producto Company, se revoca.

Interventorias: Calahesi Hnos. y Cía. Incidente Banco de la Provincia B. A., se revoca. Cora Esteban contra Luis P. Tomba, se confirma. Grossi Victorio S. la quiebra de Pedro Sanguino, se confirma. Gómez Casimiro contra Enrique D. Dewey, se reforma. Hardcastle limitada contra Franco Arana, improcedente. Luro Rufino F. Tercería; F. y A. Simón. C. M. Gómez, se confirma. Ruggiero Clementina contra Martín Resáñez, se revoca. Salinas Jacinto T. contra compañía de seguros La Alianza se confirma. Zaragozo Bautista contra Aída E. de Pagalday.

FUERO FEDERAL

El retiro del camarista, Dr. Villafañe, dará motivo a un nuevo movimiento en la magistratura federal, siguiéndose en este caso, según nuestros informes la tradición judicial tan necesaria en esta clase de nombramientos dada la naturaleza especial y compleja de las funciones a desempeñar. Así el doctor Tomás Arias, que desde hace seis años desempeña con plausible dedicación y competencia el juzgado a su cargo, pasará a ocupar la vacante del puesto que deja el doctor Villafañe y el doctor Nazar Anchorena actual procurador fiscal reemplazará al doctor Arias. Al doctor Nazar Anchorena, le corresponde el ascenso por su antigüedad, habiendo dado pruebas bastantes de su laboriosidad y especial preparación en la materia.

MUNDO COMERCIAL

EXTERIOR

Trigo

LIVERPOOL, septiembre 7. — El trigo tipo Hard Winter, embarque en septiembre-octubre, cerró hoy, en las operaciones realizadas en este mercado, a 6|6 chelines, por quarter. Ayer cerró a 6|6 chelines.

WINNIPEG, septiembre 7. — El trigo colorado americano, entrega en el mes de octubre, obtuvo en la primera rueda efectuada hoy en este mercado el precio de 155 centavos oro americano, por bushel, costra 155 3|8 que fué el precio con que cerrara en las operaciones de ayer.

CHICAGO, septiembre 7. — Se realizan operaciones con mercado flojo.

Para el trigo colorado americano, embarque en el mes de septiembre, se ha obtenido en la primera rueda de hoy el precio de 151.

Ayer cerró a 152 3|8 en centavos oro americano, por bushel.

Para el mes de diciembre los negocios de hoy registraron el precio de 153. Ayer cerró a 154.

Maiz

LIVERPOOL, septiembre 7. — El maíz del Río de la Plata para embarcar en los meses de septiembre y octubre, se cotizó hoy a 49 chelines por quarter. Ayer cerró a 49|6.

CHICAGO, septiembre 7. — Para el maíz mixto americano a entregar en septiembre, se registró hoy el precio de 88 1|4 en centavos oro americano, por búsels. En las operaciones realizamos ayer se anotó a 88 1|2.

LINO

CALCUTA, septiembre 7. — Para el lino, embarque en los meses de septiembre y octubre se obtuvo hoy el precio de 76 chelines, por quarter de 410 libras.

Ayer se negoció al mismo precio anotado hoy.

HULL, septiembre 7. — Para el lino disponible el precio del día obtenido en este mercado fué de 72 chelines y 6 peniques, por quarter de 416 libras. Se negoció ayer con el mismo precio anotado hoy.

MAIZ

DULUTH, septiembre 7. — El lino, estrega en septiembre, se negoció hoy en este mercado a 202 1|2, contra 201 3|4 centavos oro americano, por bushel que fué el precio anotado ayer.

No se mejoró hoy el lino embarque en noviembre, que cerrara ayer a 203 1|2.

MERCADO COMERCIAL DE LONDRES

LONDRES, septiembre 7.—

Tipo de descuento del banco de Inglaterra	6 —
Consolid. Británicos 2 2|2 o|o.	59.50

Títulos argentinos

Empréstito nacional 1887, 4 o|o ley número 3378	75 1|2
Boons Obras de Salubridad, etc., de Buenos Aires, 1891, 5 o|o (ex dividendo)	96 1|2
Empréstito Argentino de Obras Públicas, 1886, 5 o|o (ex dividendo)	96 1|8
Empréstito Argentino de Conversión 1889 en lib. 4 1|2 o|o	85 1|4
Empréstito Argentino interno de 1909 (ex dividendo)	90.—
Province of Buenos Aires, 3 o|o to 3 1|2 o|o, Loan of 1914	51 1|4

BOLSA DE PARIS

PARIS, septiembre 7.—

Renta Francesa de 3 o|o	63.90

BOLSA DE MONTEVIDEO

MONTEVIDEO, septiembre 7. — Buenas proporciones asumieron hoy los negocios en títulos en la primera hora oficial de operaciones de esta Bolsa. Se realizaron negocios por un buen número de papeles, primando el interés por los títulos hipotecarios de distintas series, los cuales cerraron con precios firmes y en general, sostenidos.

Los papeles de renta realizados al contado fueron éstos:

Títulos Hipotecarios a la serie G, a 94.50.

Id. de la serie N, a 93.10.

Id. de la serie O, a 93.10.

Id. de la serie P, a 93.20.

Id. de la serie Q, a 93.20.

Vales del Tesoro, a 101.10.

Títulos a ubicar, a 93.20.

—En el puerto entraron hoy procedentes de ultramar los vapores siguientes:

Valbanera, de Barcelona y Hilarius, de Nueva York.

Sale de aquí para ésa el vapor Viena.

INTERIOR

BOLSA DE COMERCIO

Primera rueda

Cédula hipotecaria argentina de 6 o|o antigua emisión, al contado: 13.500 a 96.00; 5.500 a 96.80; total, 19.000.

Id para fin de mes: 30.000 a 96.90; 5.000 a 96.70; total, 35.000.

Id para octubre 31: 10.000 a 96.70.

Cédula hipotecaria argentina de primera serie, al contado: 30.000 a 98.10.

Id para septiembre 8: 40.000 a 98.10.

Cédul ahipotecaria argentina de segunda serie (nueva emisión), al contado: 20.500 a 97.20.

Crédito argentino de 1905, al contado: 5.000 a 89.70.

Deuda pública interna de Santiago del Estero de 8 o|o, para septiembre 8: 1.500 a $ 71.

Bonos municipales de pavimentación (cupón semstral), al contado: 2.600 a 74; 7.000 a 3.80; total, 9.600.

Certificados municipales de 7 o|o, al contado: 67.000 a 93.

Deuda interna consolidada de la provincia de Buenos Aires de 6 o|o, segunda serie, al contado: 2.000 a 77.50.

Campos y Quebrachales Puerto Sastre (oro) al contado, 200 a 3.55.

Id par fin de mes: 500 a 3.0.

Id para octubre 31: 300 a 3.65.

Banco de Galicia, al contado: 50 a 73.

DEMANDA Y OFERTA DE TITULOS

En la Bolsa de Comercio se anotaron solicitados en compra los títulos y acciones siguientes:

Nuevo Banco Italiano, Mercado de Abasto Proveedor, Club Mar del Plata, Province of Buenos Aires 3 to 3 1|2 o|o, La Unión Mercantil (seguros), Elaboración General del Plomo, La Mundial (seguros), Banco Republicano (Asunción), La Edificadora, La Pobladora, Deuda de Mendoza, Banco Edificador del Plata, Salinas Hnos. (fábrica de bolsas), La Clara (molinos), Gath y Chaves, Mercado de Cereales a Término de Buenos Aires, Puerto San Nicolas, Compañía de Tierras del Oeste, Germania (destilería), Club Mar del Plata, Martina Mercante Argentina, La Propiedad, Compañía de Petróleo del Golfo San Jorge, Nafta de Comodoro Rivadavia, Banco Comercial Italiano, Banco Industrial Argentino, Cervecería Buenos Aires, Vitivinícola Francisco Uruburu, Banco del Comercio, Sansinena, Smithfield Ltda., La Argentina (fábrica de papel), La Formosa, La Cromo Hojalatería Argentina, Quebrachales Paraguayos Guatrache, Deuda de Entre Ríos de 5 o|o, Cooperativa Nacional de Consumos, Sociedad Cooperativa Telefónica, Banco Francés, Banco Provincia.

Se anotaron ofrecidos los siguientes: Salinas Hnos. (fábrica de bolsas), Nuevo Banco Italiano, Compañía Argentina de Electricidad, Thompson (muebles), Compañía Sud Americana de Billetes de Banco, Sansinena, Banco Provedor, Compañía Telegráfico Telefónica del Plata, Caminos y afirmados de la provincia de Buenos Aires, Compañía Italo Argentina de Electricidad, Compañía Constructora Nacional, American Quebracho, Puerto Galileo, Argentina de Edificación, Deuda de Santiago del Estero de 8 o|o, Docks de Tránsito del puerto de La Plata, La Nación (seguros), Bodegas Giol, Crédito Popular, Tranvías Eléctricoh del Sud, La Inmobiliaria (seguros).

MERCADO DE CEREALES A TERMINO DE BUENOS AIRES

Primera rueda

Maíz: para noviembre, entrega sobre dársena, 200 toneladas a 5.42; para diciembre, 400 id a 5.60; 200 id a 5.61.

MERCADO DE CEREALES A TERMINO DE ROSARIO

Primera rueda

Maíz: para diciembre, 800 toneladas a pesos 5.31.

(PRIMER AÑO) — Núm. 219. FRANQUEO PAGADO Dirección, Redacción y Administración: AVENIDA DE MAYO 769 Buenos Aires, Viernes 1.° de Septiembre de 1916

La Epoca

Las cartas destinadas a la Redacción deben ser dirigidas al Director.

Como el diario no puede responsabilizarse por los manuscritos que se le envíen, ruega a los autores guarden copia de ellos.

Dirección Telegráfica: EPOCA, Buenos Aires

Teléfono: Unión Telefónica 5194-95-96-97-98, Avenida

PRECIOS DE SUSCRIPCION

CAPITAL

$ m/n. $ m/n. $ m/n. $ m/n.
Un mes 1.70 Tres meses 5 Seis meses 10 Un año 20

PROVINCIAS

Un mes 2 Tres meses 6 Seis meses 12 Un año 24

EXTERIOR

$ oro $ oro $ oro $ oro
Un mes 2 Tres meses 6 Seis meses 12 Un año 24

Número del día 0.08. — Número atrasado (dentro de los 30 días) 0.20. — De fechas anteriores 0.50.

LA EPOCA se envía directamente por correo a toda persona que lo pide acompañando el importe correspondiente. Los pedidos de suscripciones para el interior de la República se atenderán por cualquier número de días a razón de 0.08 por ejemplar.

VEASE EN LA PAGINA FINAL LA INFORMACION DE ULTIMA HORA

1.° DE SEPTIEMBRE DE 1916

RELACIONES CON ESPAÑA

Con la sanción otorgada ayer por el Senado de la Nación al proyecto de ley que eleva a la categoría de embajada la representación argentina en España, queda realizado un propósito profundamente simpático a entrambos países. No quiere decir esto que las amistades entre naciones han de medirse por el rango protocolar de sus representaciones, ni que la simple transformación de un encargado de negocios en embajador ha de acercar a dos pueblos que no se sienten aproximados por razones de afinidad espiritual. Absolutamente. Pero ocurre en la vida de relación entre las naciones lo que entre los hombres: ciertos actos que en sí no poseen mayor significado, adquieren en determinados momentos y circunstancias un valor en cierto modo representativo, porque acreditan en quien los realiza el deseo de expresar con ellos algo que no es la fría estimación o el interés recíproco que preside ordinariamente los actos de cortesía entre los pueblos. Interpretado así el acto de política exterior que comentamos adquiere, entonces, una importancia muy superior a la que puede tener como suceso exclusivamente protocolar. Por cierto que la vigorosa corriente de simpatía que nos vincula a la madre patria y que la vincula a nosotros ha tenido aquí como allá la misma inspiración y obedecido a idéntico móvil. Al elevar su representación a la categoría de embajada el gobierno español ha inspirado, precisamente, a honrarnos, en la forma que se honra a quienes bien se quiere, concediéndonos el más alto testimonio de consideración que puede darse a un estado por las vías diplomáticas. Viene a nuestra casa, para honrarnos, revestido de las altas exterioridades que sólo se invisten en las grandes ocasiones. Esa y no otra ha sido asimismo, la intención del proyecto sancionado ayer por la cámara alta. Y no de honrar en el sentido de conceder honra, desde que tal caudal ni se acrecienta por donativos ni puede darse a quien lo tiene, sino por testimoniar los profundos sentimientos de respeto y afecto que nos inspira la madre patria y que nos mueven a aderezar lo mejor de la casa en obsequio suyo.

De modo que el cambio de embajadas vale, en realidad, no por lo que diplomáticamente, sino por lo que demuestra y sugiere. Con o sin embajadores estamos hondamente unidos a España, hasta la que nos empuja no sólo esa afinidad espiritual derivada de la semejanza étnica, sino, también, una coincidencia de aspiraciones e ideales totalmente extraña a la tradición y que nos ha sorprendido a unos y a otros con esa jubilosa sorpresa de encontrar en un camino nuevo y con rumbo heroico al compañero que perdimos de vista en paraje desalentador y obscuro. Pues fuera ingenuo negar el largo distanciamiento que nos alejara de España porque en ella no encontrábamos esas fuentes de renovación espiritual en que fincaba nuestra inquietud. En rigurosa justicia, fuimos, acaso, un poco injustos, al exigirle cosas que no podía dar, exhausta, como estaba, por una fatiga varias veces secular, cansancio físico y moral adquirido en sus pasadas grandiosas empresas. Pero la renovación de España y el brío puesto por ella en su obra de perfeccionamiento, la lleva a ser, precisamente, lo que quisimos que fuera. De ahí, entonces, ese acercamiento nuevo y definitivo que no se basa ya en un sentimentalismo artificialmente fomentado, sino en una profunda compenetración recíproca derivada de la confrontación de ideales coincidentes y anhelos comunes.

Así comprendido—es decir, comprendido en su esencia real—el cambio de embajadas con España es un suceso transcendente. Protocoliza otro grande acontecimiento espiritual.

Córdoba en el cartel

El gobierno de Córdoba viene proporcionando ingentes preocupaciones a la prensa independiente, entendiendo ésta como una entidad que no advierte vigas en ningún ojo, pero gusta de buscar aristar en los radicales. No se dispara un cohete en Córdoba sin que el doméstico estampido provoque un copioso comentario editorial, encaminado a demostrar, naturalmente, la incapacidad del radicalismo para las funciones del gobierno y la desdicha de Córdoba que perdiera uno tan bueno como el que perdió en la última renovación de sus poderes públicos. En el fondo, esa constante fiscalización solo resultara molesta como todas las curiosidades impertinentes, si no sirviera para alimentar un comentario de dudosa buena fe y sinceridad más discutible todavía.

Porque, al fin, en Córdoba no ocurre nada extraordinario como no sea esto: la honradez y la dignidad que pone el nuevo gobierno en el ejercicio de sus funciones. Poder fundado sobre las ruinas de un régimen de larga data, ha tropezado con más dificultades que ningún otro para ejercer su acción gobernante, viéndose obligado, como se viera, a renovar todo el mecanismo administrativo profundamente relajado por el ocio y las corruptelas. A pesar de ello y sobrecargado, además, con una herencia financiera abominable, el gobierno cordobés se viene desenvolviendo con energía e inteligencia que puede señalársele como un ejemplo a imitar. Pero a lo largo de su gestión se han producido algunas incidencias muy corrientes, casi obligadas en la vida de los gobiernos; desinteligencias de detalle, con algunos correligionarios; o discordancia de pensamiento con colaboradores llamados en la primera hora. A este orden de cosas pertenece la renuncia del ministro de gobierno de la provincia, que viene siendo copiosamente explotado por una intención nada amistosa para el radicalismo. Obvio es decir que en todas las provincias, gobernadas o no por los radicales, se producen frecuentemente cambios análogos, desde que el mecanismo de un gobierno no suele ajustarse después del primer ensayo y exige, a veces, la sustitución de piezas, tan buenas de suyo como se quiera, pero quizá inadecuadas a la función. Pero sólo en Córdoba estos hechos se señalan y magnifican; sólo en Córdoba renuncian los ministros; sólo en Córdoba estas renuncias revelan profundas conmociones internas; solo el gobierno de Córdoba está en peligro; sólo Córdoba está amenazada de quién sabe qué peligroso porvenir, como justo castigo a su imprudente abandono de aquel gobierno sabio y prudente que antaño la regía...

Por fortuna el mismo exceso de tintas obscuras acumuladas sobre el cuadro denuncia el fomento artificial de las tinieblas. El público sabe bien que el león no es, ni con mucho, tan fiero como lo pintan...

La intervención a Entre Ríos

La comisión de negocios constitucionales del senado, se ha expedido ayer en las solicitudes de intervención formuladas para el senado entrerriano.

Creemos que el despacho no satisface la solicitud aludida, por cuanto esta fué presentada no para que se regularizara el funcionamiento de dicha rama de aquel poder legislativo, sino para que se respetaran los resultados del comicio adulterados por una mayoría accidental en la cámara en cuestión.

El partido radical de Entre Ríos tiene mayoría en la asamblea legislativa, y no puede temer que las bancas del senado nacional sean ocupadas por elementos de otras agrupaciones, pero ante todo debe hacer que se respete la sanción popular y esta ha sido desvirtuada por los demócratas.

Es por esto que creemos que lo que debe ir a hacer el interventor que vaya a Entre Ríos, es que se respete la sanción del comicio y luego como una consecuencia de ello, hacer que se practique la designación de senadores nacionales, pero lo previo lo primero.

Presidencia de Bolivia

El candidato del partido liberal

Telegramas de La Paz notician que el partido Liberal en la convención que acaba de realizar, ha elegido al señor Gutiérrez Guerra para candidato a presidente de la república en las elecciones que se efectuarán en breve.

Aunque en los círculos políticos de La Paz se admitía como posible que los sufragios de la convención liberal pudieran ser otorgados en ventajosa proporción al señor Gutiérrez Guerra, la noticia de su elección ha causado alguna extrañeza y aún desconcierto en la opinión pública de la república hermana, pues que otro era el nombre, que en esta circunstancia política tenía las simpatías de su pueblo. Naturalmente esto en nada amengua los prestigios del hombre que la convención liberal eligió como candidato; más sería inútil desconocer el ascendiente que en la población de aquel país y aún entre los correligionarios del partido liberal, tiene la personalidad de hombres que no encontraron la sanción partidaria que todos esperaban, en la convención que acaba de realizarse. Uno de estos hombres es el doctor Eleodoro Villazón, ministro de Bolivia en la Argentina, quien en su país goza de verdadero prestigio público, y figuraba hasta último momento como el candidato más probable en cuyo carácter no obstante ello según los partes recibidos, no ha sido consagrada.

El candidato surgido de la convención liberal es un financista de nota, que por su actuación en la vida comercial e industrial de Bolivia, se encuentra realmente capacitado para orientar por rutas fecundas, la economía de ese país. Es íntimo amigo del presidente actual de la república hermana, y ocupa una banca de diputado en su congreso nacional.

Su proclamación, no obstante ser otro el nombre esperado, ha sido bien recibida, pues se cree que en caso de subir al poder desarrollará un programa de proyectos económicos y comerciales, que propenderán a la grandeza material de su país, relacionándola, asimismo, más intensamente con las demás naciones del continente.

El representante de los Países Bajos

Inhumación de sus restos

Esta tarde, a las 3, se realizó el sepelio de los restos del ministro holandés en la Argentina, señor Leonardo Van Riet, fallecido ayer. La ceremonia tuvo lugar en el cementerio de Disidentes, habiendo dado motivo a una manifestación de duelo que exteriorizó los afectos con que contaba entre la colonia holandesa y nuestra sociedad el extinto.

Conforme a lo anunciado, se rindió honores de general de división a los restos de Van Riet, concurriendo las correspondientes tropas de línea. En nombre del P. E. concurrió el ministro de relaciones exteriores, doctor José Luis Murature. El cuerpo diplomático extranjero acompañó a los restos hasta el cementerio y colocó una corona de flores en la tumba.

Venta de títulos nacionales

RESOLUCIÓN DEL EJECUTIVO

El poder ejecutivo ha determinado encomendar al Banco de la Nación, la colocación de un saldo de títulos nacionales, de los que fueron emitidos en 1911 por la ley 8121, para que aquella institución los proponga a sus clientes, en vista de que los aumentos de los depósitos en caja de ahorros han alcanzado a sumas superiores a las necesidades del banco, determinando una baja en el interés.

Fuera oportuno y plausible el propósito si esos títulos no hubiesen sido emitidos para cumplir una obligación determinada — pagar las obras de ampliación del puerto de la capital — circunstancia que no permite su colocación como lo ha determinado el ejecutivo.

Los títulos de la ley 8121 no pueden ser destinados a un fin extraño a aquel propósito; no pueden realizarse para destinar su importe a cubrir necesidades de la administración. Hacerlo significa una transgresión a una ley, sumamente grave, cuyas consecuencias serían perniciosas para el buen orden administrativo y altamente gravosas para el erario nacional.

Crisis ministerial mendocina

El gobernador de Mendoza, señor Alvarez, no obstante la minuta de la legislatura, donde se le expresaba el agrado con que vería la provisión de la cartera de gobierno, vacante desde hace varios meses, no le ha sido posible todavía encontrar el ciudadano que le acepte compartir desde el ministerio las tareas del poder ejecutivo.

La inseguridad del mandatario, su falta de firmeza y de carácter, las veleidades políticas que han llevado el descontento y la desconfianza a los mismos correligionarios, originan esta situación, agravada con las imposiciones de las dos tendencias oficialistas, que pretenden que la crisis sea resuelta con un hombre que les pertenezca.

De ahí que el jefe del poder ejecutivo, sin decidirse por ninguno de ellos, ande peregrinando y tanteando candidaturas, con los resultados poco felices que trascienden al público.

Se sabe que ha ofrecido la cartera durante la semana a los señores Conrado Céspedes y Jacinto Anzorena, quienes la rehusaron por fútiles motivos; hizo análogo ofrecimiento al diputado nacional Silvetti con igual suerte, y ahora parece que trata de convencer al doctor Melitón Arroyo, persona que hace tiempo se halla alejada de la política activa.

Tal serie de candidatos que desfilan desechando una posición de importancia, hablan bien poco en favor de un gobernante, y acusan un desprestigio cuyas consecuencias no ha de tardar en ponerse en evidencia.

El retiro del ministro de marina

Mañana será firmado por el doctor de la Plaza el decreto en virtud del cual se declara en situación de retiro al ministro de marina, contralmirante Sáenz Valiente.

El decreto será refrendado por el ministro de guerra.

EL TRONO DE GRECIA

ABDICACIÓN DEL REY CONSTANTINO

Labrado ya por la terrible opresión de su ánimo ante el conflicto entre sus afectos personales y el imperativo de la dignidad nacional clamada por su pueblo, el rey de Grecia se ha sentido débil para resistir las instancias de los políticos, y optando por eliminarse si facilita la salvación del país, cuyos destinos regía, él, en cambio, no se salva ni en el concepto de los suyos, ni en los fallos de la historia.

Hombre de energías físicas agotadas, no ha podido llegar a disfrutar en el trono el reposo necesario para consolidar sus juicios como regulador de su pueblo. Tal vez no fuese adecuada a su índole bondadosa esa política levantina en que los problemas internos se encuentran siempre supeditados a premisas externas, y en que el gobernante debe encarar cada asunto bajo la triple faz de sus predilecciones, del querer de los gobernados y de la anuencia de los poderes alienígenas, cuya presión a todo instante se deja sentir.

Valiente en los campos de batalla, el rey Constantino disfrutó algún día de las predilecciones del demos heleno. Si las ha perdido hasta el punto de tener que arrancarse al trono, tal vez se deba ello a que el hombre no supo o no logró desvanecerse ante el monarca. Esa dualidad íntima que todos los reyes están precisados a solucionar, Constantino fué incapaz de resolverla de acuerdo con la razón de Estado. He ahí la causa de su caída. La causa psicológica, pudiéramos decir.

Ahora, políticamente, se comprende que el rey no pudiera soportar más la presión que sobre su autoridad venía ejerciendo, con caracteres cada vez más autoritarios, una entidad tan prepotente como la del caudillo liberal Venizelos.

Pero ha llegado el instante en que la actitud opaca del lacerado monarca determinara a su pueblo a plantearle esta fatal disyuntiva: tú o yo. Y este yo, Venizelos es la encarnación de la causa nacional y prevalece de hecho sobre el rey.

Abdica, pues, Constantino, y su corona pasa a las sienes de su hijo el príncipe Jorge, que en plena juventud, a los veintiséis años, es empujado por el Destino a encarar la más difícil situación que registra la historia de la Europa moderna en el Oriente.

Pero esta subsistencia de la dinastía helena desde los tiempos en que el príncipe Jorge era regente de esa isla por cuenta de las potencias. Sin embargo, su incontrastable y creciente prestigio hacíale indispensable en el gobierno; y el rey tuvo que llamarle a éste en diversas repetidas circunstancias; notablemente el año pasado, en que esas llamadas ocurrieron dos veces.

Hombre nacido en un medio esencialmente rebelde, como era el de Creta antes de su anexión a Grecia, Eleuterio Venizelos, hombre de guerrillas y hombre de ley — pues es de profesión abogado — empezó a chocar con la dinastía helena desde los tiempos en que el príncipe Jorge era regente de esa isla por cuenta de las potencias. Sin embargo, su incontrastable y creciente prestigio hacíale indispensable en el gobierno; y el rey tuvo que llamarle a éste en diversas repetidas circunstancias; notablemente el año pasado, en que esas llamadas ocurrieron dos veces.

Pero esta subsistencia de la dinastía tiene caracteres muy precarios, ya que Venizelos prevalece en el gobierno, y que, en esta hora de prueba para la Hélade, es el cabeza y brazo, única autoridad acatada e indiscutida. Venizelos no puede ser rey. Su raza y su credo se lo impiden. Pero Grecia podría ser república; su historia lo autoriza y su actual situación lo justifica. Hoy necesita un dictador. Venizelos lo es de hecho. Tiene a sus órdenes el ejército. ¿Qué le falta ya para alcanzar la consagración titular...? Preferimos dejar pendiente la implícita respuesta.

El monarca eliminado es hijo del que fué Jorge primero. En sus venas corren mezcladas las sangres hoy adversarias de la dinastía rusa — por su madre — y del principado de Siesvig-Holstein — germano, por su padre.

Subió al trono el 19 de marzo de 1912. Ha reinado, pues, sólo casi cuatro años. Siendo príncipe heredero contrajo matrimonio el 27 de octubre de 1889, con la princesa Sofía de Prusia, hermana del Kaiser Guillermo II, a cuya influencia inmediata se atribuye la conducta que ha venido observando en el actual conflicto europeo contrariamente a las aspiraciones de

EL REY CONSTANTINO DE GRECIA Y SU FAMILIA. — A LA DERECHA DEL REY ESTA LA REINA Y A LA DE ESTA EL NUEVO SOBERANO

La casa real de Grecia lleva la denominación de Holstein-Glucksbourg. Y la corona es hereditaria desde 1829. La constitución se promulgó en 1864, revisándose en 1886.

El gobierno es desempeñado por siete ministros, y el poder legislativo consta de una sola cámara: la de diputados, con 250 miembros, elegidos por voto directo, para un período de cuatro años.

En momentos de la abdicación, acababa de convocarse al pueblo a elecciones, que se realizarían el 8 de octubre próximo.

Legislatura de Buenos Aires

Este cuerpo, de acuerdo con el artículo 79 de la constitución, ha terminado ayer su período de sesiones ordinarias.

No habrá sesiones de prórroga y las extraordinarias, si el poder ejecutivo o una cuarta parte de los legisladores solicitan convocatoria, será para tratar determinados asuntos que convengan al gobierno.

El senado será citado para la próxima semana a fin de prestar acuerdo para nombrar ministro de hacienda y de gobierno.

Final de un almuerzo

AL USO ANTIGUO

En tiempos de la divina Grecia, los grandes hombres resolvían todas sus cuestiones difíciles y transcendentales, según cuentan las crónicas, al amor de la fraternidad gastronómica. Temperamentos sutiles y duchos en las cosas del humano vivir, sabían que nada influye tanto en el ánimo de las personas como un buen manjar paladeado entre copa y copa de vino generoso y "apómino".

Bien. Esta manera de ser, o más propiamente dicho, esta manera de encarar las cosas, ha encontrado en pleno siglo XX y en la República Argentina un obsecuente perpetuador. Inútil es decir que al asentar esto hemos nombrado al mandatario platense.

En efecto, gusta el gobernador bonaerense de resolver todos sus problemas político-administrativos a raíz de una opípara comida. Y de ahí que ayer para solucionar la cuestión del nombramiento de ministro de gobierno, vacante por renuncia del señor Salas, acordara ofrecer un almuerzo, al que debía asistir el presunto reemplazante, señor Sarrat. Fué, así, como el presidente de la cámara de diputados de la provincia, recibió una amable invitación del jefe de la administración, precursora del ofrecimiento que del cargo vacante se le iba a hacer.

No ofrece el asunto a primera vista, en realidad, nada de particular. Mas, ahondando un poco en el fondo de la cuestión, se arriba a conclusiones subrayantes del "sutilismo" del gobernador, a prueba siempre de toda clase de mandobles de la fortuna...

Sabido es que con motivo de esta vacante se entabló una lucha entre rurales y federalistas, los llamaremos a estos últimos así, que amenazaba poner en remojo el mimado prestigio del mandatario. Uno y otro bando quería ser el favorecido con la entrega de la cartera. Y uno y otro bando hacía esfuerzos inauditos para quedarse con el puesto. De suerte que se imponía una gran política para salir triunfante del paso. Fué, entonces, cuando palpitó en la íntima indiosincrasia del gobernador la fibra del sibaritismo griego. Y la bella idea del almuerzo resolvió las dificultades, dando el triunfo a los ruralistas con el nombramiento del señor Sarrat para ministro de gobierno.

Después no se dirá que al través del tiempo no tienen influencia ciertas costumbres prehistóricas...

El nombramiento quedará extendido hoy y acompañará al nuevo secretario del gobierno provincial en calidad de oficial mayor el señor Alfredo de Cucco, actual jefe de taquígrafos de la cámara de diputados y persona desvinculada de la política militante.

El vicepresidente electo

LLEGADA A CATAMARCA

ENTUSIASTA RECEPCION

Saludo de las autoridades

CATAMARCA, septiembre 1.o (4.15 p. m.). — A las tres de la tarde llegó el vicepresidente electo Dr. Luna desde La Rioja, acompañado de una brillante comitiva de damas y caballeros riojanas.

La ciudad se halla embanderada.

La recepción ha sido espléndida.

En la estación se congregó un gentío numeroso, extranjeros y de todos los colores políticos.

Ofreció la manifestación el señor Gordillo, presidente del comité provincial.

El obispo diocesano designó al presbítero Villagra para darle la bienvenida al distinguido viajero.

El gobernador conservador señor Correa envió al ministro provisorio de gobierno Don Flavio Figueroa a saludarle en la estación.

Terminada la manifestación radical, el gobernador Correa, acompañado del ministro de Hacienda provisorio Don Pimentel Maza, y del jefe de policía Don Jorge Pino, se trasladaron al alojamiento del doctor Luna a saludarle. La entrevista, de pura cortesía, duró algunos minutos. El vicepresidente electo retribuirá estas atenciones.

A las 5 de la tarde, nuestro correligionario señor Robin Castro le ofrecerá un té en su domicilio particular.

A las 7 y media habrá un gran banquete, exclusivamente de radicales.

Hablará el correligionario José P. Castro.

Inmediatamente habrá audición musical en el conservatorio de música.

Las fiestas continuarán mañana.

¿Se retira el general Allaria?

Otros retiros de importancia

En los círculos y esferas militares circula con insistencia el rumor de que el ministro de guerra, siguiendo la conducta de su colega de marina, se acogerá en breve a los beneficios del retiro.

Nada hemos podido averiguar en definitiva, pues en el ministerio se guarda sobre el particular la más estricta reserva y el interesado, sabedor de que deseábamos interrogarlo al respecto, ha contestado que "nada tiene por ahora que decir sobre su actitud en este caso".

Si, como puede desprenderse de esta contestación, su retiro es casi seguro, produciéndose, además, los anunciados retiros de los generales de división Arana y O'Donnell, quedarán vacantes tres generalatos, que serán cubiertos a lo que parece antes de tomar posesión del poder el nuevo gobierno.

La actitud de los generales Allaria, Arana y O'Donnell (caso de que efectivamente se retiren), no puede menos de parecernos delicada y digna de los mayores elogios, ya que con sus actitudes abren el paso a tres coroneles, mucho más jóvenes que ellos, y que de otra manera, de acuerdo con la nueva ley 9675, tendrían acaso que acogerse fatalmente al retiro.

Lo que no puede parecernos lógico, ni mucho menos correcto, sería la idea del ministro de proveer las vacantes que hayan de quedar, en las postrimerías del actual gobierno.

Tal procedimiento podría causar en el país y en el ejército un efecto nada bueno, ya que podría ser mal interpretada la resolución del ministro.

Exportación de carnes

El frigorífico Armour, de La Plata, ha cargado en el vapor Highland Piper, despachado de La Plata con destino a Londres, 3.883 reses de carnero congeladas, 20 cuartos delanteros de vacunos congelados, 97 cuartos traseros de vacunos congelados, 832 cuartos delanteros de vacunos chilled y 832 cuartos traseros de la misma calidad.